"பாரதி"
ஓர் தேசிய மாதப் பத்திரிகை.

மாலை 3 | பிரஜோற்பத்தி கார்த்திகை-மார்கழி 1931-ஹு டிசம்பர்மீ | மணி 12

மனந் தளரேல்.

ஸ்ரீமான் பா. ஆதிமூர்த்தி அவர்கள்.

(அறு சீர்கழில் நெடில் ஆசிரிய விருத்தம்.)

மலையே சரிந்து விழுந்தாலும், வானே றிடிகள் சொரிந்தாலும்
அலையே புறண்டிங் கழித்தாலும், அறமே நிலைகெட் டழிந்தாலும்
இலை,போ,உனது உரிமையெலாம், ஈயே னெனவந் தெதிர்த்தாலும்
தலையே போக வந்தாலும், தளரேல் மனது தளரேலே. 1

பெரியோர் தமையுங் கள்ளரைப்போல் பிடித்துச் சிறையி லடைத்தாலும்
உரியோர் உரியர் எனப்புகலும் உரையே பிழையென் றுரைத்தாலும்
நிரையார் கற்பின் பாஞ்சாலி நிலையே மாதர் நிலையெனினும்
தரியா துள்ளந் தடுமாறித் தளரேல் தளரேல் தளரேலே. 2

மனமும் நினைப்பும் வார்த்தைகளும் வரையு மொழிக ளொவ்வொன்றும்
வினையு மழுக்கற் றிரவியென விளங்கப் பழகி மேலான
உனதி புரியும் "சுயராஜ்ய" மொன்றே தவமாய் உயர்பொறையாம்
தனைநேர் படையால் விறல் பெறுவாய் தளரேல் தளரேல் தளரேலே. 3

வரியா துள்ள பொருள் தோற்று வறிஞ ராகி மடிந்தாலும்
பெரியோர் கற்ற கலைகளெலாம் பிழையா யடிமை பெருகிடினும்
அரிதாம் மானங் குலங்கல்வி ஆண்மை யெவையு மழிந்தாலும்
தரியா துள்ளந் தடுமாறித் தளரேல் தளரேல் தளரேலே. 4

துன்ப மின்றிச் சுகமுண்டோ? தூய்மை யழுக்கால் தோன்றுமெனில்
இன்ப மெங்ஙன் நம்முயிரே இனிமையாகி னிவ்வுலகில்
அன்பின் உருவாம் நம் பெரியோர் அடைந்த துயர்கள் அறியாயோ?
தன்பே ரறிவே துணையாகத் தளரேல் தளரேல் தளரேலே. 5

காந்தி லாலா நேருவுடன் கவிதீர் தாசு முதலான
மாந்தர் பல்லா யிரர்சிறையில் வருந்தித் தாயின் வாழ்வுயரச்
சாந்தியோடு மடிந்தழிந்து சாம்ப ராகி முடிந்தாலும்
தான் தன் காலம் வருமளவும் தளரேல் தளரேல் தளரேலே. 6

கொலைகள் மிகுந்து வளர்ந்தாலும் குருதி நதிகள் பாய்ந்தாலும்
அலைகள் புரண்ட தெனக்கொடுங்கோல் அதிக மாகிச் செழித்தாலும்
நிலைகள் மாறி எச்செயலும் நீதிக் கெதிராய் நின்றாலும்
தலைகள் உருண்டு விழுந்தாலும் தளரேல் தளரேல் தளரேலே. 7

கண்ணன் பிறந்தான் சிறைவீட்டில் காலங் கருதிக் கதிவழியே
எண்ணங் கடந்த துன்பமெலா மேற்றான் தோற்றான் ஈனருக்கும்
மன்னின் றறங்கள் வளர்ந்தோங்க வதைத்தான் பகைவர் தமைப்போரில்
தண்ணென் றிருத்தி மனமுடைந்து தளரேல் தளரேல் தளரேலே. 8

ஜக்லுல் பாக்ஷா.

ஈஜிப்ட் நாட்டுச் சுதந்தரத் தலைவர்.

திரு. என். வேங்கடரமணன் அவர்கள்.

இந்தியாவைப்போலவே ஈஜிப்ட் தேசமும் ஆங்கிலேயரின் ஆதிக்கத்திற்கு ஒரு வகையில் உட்பட்டு அல்லலுற்று வருவதாகும். அந்நாட்டு மக்கள் தங்கள் நாட்டை அடிமை வாழ்க்கையி னின்றும் விடுதலை பெறச் செய்வதற்கு எண்ணற்ற முயற்சிகள் செய்துவந்தனர். அதனால் அவர்கள் அடைந்த கஷ்ட நஷ்டங்கள் அனந்தம். ஆங்கிலேயர்களும் அந்நாட்டினரின் சுதந்தர முயற்சிகளை அற்புதமாகவே அடக்கி

வந்தனர். என்ன செய்துமென்ன? கொளுந்து விட்டெரியும் நெருப்பை எத்தனை நாட்களுக்கு அடக்கி வைத்திருக்க முடியும்? ஈஜிப்ட் நாட்டினரின் சுதந்தர தாகத்தை யடக்க ஆங்கிலேயர்கள் செய்த முயற்சிகளனைத்தும் அத்தாகத்தை மேலெழும்பவே செய்தது. எதிர்ப்பு எங்கேயிருக்கிறதோ அங்கே முயற்சி பலப்படுமென்பதும், அடக்குமுறை எவ்வளவு அதிகப்படுகிறதோ அவ்வளவுக்குச் சுதந்தர வேட்கை மேலோங்குமென்பதும் உலகமுணர்ந்த உண்மையன்றோ? அதுபோலவே ஈஜிப்ட் தேசத்தாரும் சுதந்தர முயற்சியில் தீவிரமாக முனைந்து பலன் பெற்று வந்துள்ளார். அவ்வாறு நடைபெற்ற ஈஜிப்ட் நாட்டுச் சுதந்தர வியக்கத்திற்குத் தலைவராயிருந்து புகழ்பெற்ற ஜக்லுல் பாஷா அவர்களின் ஊக்கமும், விடாமுயற்சியும், தேசாபிமானமும், அஞ்சா வீரமும் அடிமை இந்தியாவில் வாழும் நம்மனோர் அறியத்தக்கனவன்றோ? ஈஜிப்ட் நாட்டுச் சரித்திரத்தில் ஜக்லுல் பாஷா அவர்களின் பெயர் முதன்மையடைந்து நிற்பதாகும்.

பிறப்பும் உழைப்பும்.

ஈஜிப்ட் நாட்டுச் சுதந்தர வீரராகிய ஜக்லுல் பாஷா அவர்கள் 1850-ம் ஆண்டில் பிறந்தார். கல்வி கற்றார். சாமானிய வாழ்க்கை நடத்தினர். தேசாபிமானங் கொண்டார். பொது நலத்தில் கவனஞ் செலுத்தினர். 1882-ம் ஆண்டில் முதன் முதலாக அந்நாட்டு அரசியல் முயற்சிகளில் ஈடுபட்டார். அப்போது அராபி பாஷா ஆங்கிலேயருடன் போரிட்டு வந்தார். அப்போரில் ஜக்லுல் பாஷாவுங் கலந்து ஆங்கிலேயருடன் சமர்செய்து, கடைசியில் அவர்களுடன் சமாதானம் செய்துகொண்டார். அச்சமயத்தில் ஆங்கிலேய கமிஷனராக நியமிக்கப்பட்ட லார்ட் குரோமர் துரையவர்களுடன் ஜக்லுல் பாஷாவுக்கு நெருங்கிய பழக்க மேற்பட்டது. அதன்மேல் ஜக்லுல் அவர்கள் ஈஜிப்ட் நாட்டின் கல்வி மந்திரியாக நியமிக்கப்பட்டார். அப்பொழுது சூடான் பிரதேசத்தை வேறுபடுத்துவதற்கும், சூயஸ் கால்வாயின் பங்குகளை ஆங்கிலேயர்களுக்கு விற்பதற்கும் அவர் மந்திரியாயிருந்தமையால் ஒப்புக்கொள்ளவேண்டி வந்தது. 1912-ம் ஆண்டில் ஆங்கில துரைத்தனத்தார் ஈஜிப்ட் நாட்டுக்கு வழங்கிய ஜனப்பிரதிநிதி சபை (அஸெம்பிளி)-க்கு ஜக்லுல் பாஷா அவர்கள் முறையே உபதலைவராகவும், தலைவராகவும் ஆயினர். அவ்வளவில் 1914-ம் ஆண்டில் ஐரோப்பிய மகா யுத்தம் ஆரம்பமாயிற்று. அப்பொழுது ஜக்லுல் பாஷா உண்மை உருவுடன் தோன்றினர். பூர்ண சுதந்தரத்தை விரும்பிய தேசீயவாதிகளை ஒன்று சேர்த்துக்கொண்டு, அவர்களுக்குத் தலைவராகி நாட்டில் சுதந்தரக் கிளர்ச்சியை நடத்தினர். 1918-ம் ஆண்டு நவம்பர்மீ 13 ந் தேதி ஈஜிப்டில் ஹை கமிஷனராக விருந்த விங்கேட் துரையவர்களிடத்தில் ஜக்லுல் பாஷா அவர்கள் தாம் இங்கிலாந்து சென்று

பிரிட்டிஷ் பாராளுமன்றத்தாரிடத்தில் ஈஜிப்ட் நாட்டுச் சுதந்தர உரிமைகளைப்பற்றி வாதிக்க விரும்புவதாகக் கூறினர். ஹை கமிஷனர் அவ்வாறே அனுமதிக்க வேண்டியிருந்தது. எனவே ஜக்லுல் அவர்கள் இங்கிலாந்து சென்று வெகு முயற்சி செய்தாராயினும், வழக்கம்போல் ஆங்கிலேயர்கள் அவரை வெறுங் கையுடன் திரும்பச் செய்தனர்.

சிறைவாசம்.

1919-ம் ஆண்டில் பாரிஸ் நகரத்தில் யுத்த சமாதான மகாநாடு நடைபெற்றது. அம் மகாநாட்டின் முன்னர் ஈஜிப்ட் தேசத்தின் குறைபாடுகளை எடுத்துக் கூறுவதற்காக வேண்டி அந்நாட்டுச் சுதந்தரக் கக்ஷியினர் ஜக்லுல் பாக்ஷாவுடன் பன்னிரு பிரதிநிதிகளைத் தேர்ந்தெடுத்து அவர்களைத் தூதாக அனுப்பத் தீர்மானித்தனர். ஜக்லுல் அவர்களும் பாரீஸ் நகரம் செல்லுவதற்கு ஆயத்தப்பட்டுக்கொண்டிருந்தார். அந்நிலையில் ஆங்கில துரைத்தனத்தார் ஜக்லுல் பாக்ஷாவை திடீரென்று சிறைப்படுத்தி, மால்தாவுக்கு அனுப்பிக் காவற்படுத்தினர். அதுவே காரணமாக ஈஜிப்ட் நாட்டில் கலகங்களேற்பட்டன. எங்கும் குழப்பம் மும்முரமடைந்தது. அப்பொழுது புதிதாக வந்த ஆங்கிலேய ஹை கமிஷனர் ஜக்லுல் பாக்ஷாவை விடுதலை செய்தார். சிறையினின்றும் வெளிவந்தவுடன் ஜக்லுல் அவர்கள் சிறைவாச பயத்தைக் கண்டு வாளா இருக்கவில்லை. முன்னிலும் பன்மடங்கு தீவிரமாக ஆங்கில துரைத்தனத்திற்கு எதிராகக் கிளர்ச்சி இயக்கத்தை நடத்தினர். தமது இருப்பிடத்தையும் பாரிசுக்கு மாற்றிக்கொண்டார்.

இராயல் கமிஷன் நியமனம்.

அவ்வாறு நாட்டில் கிளர்ச்சி அதிகமடைந்ததைக் கண்ட ஆங்கிலேய அதிகாரிகள் ஈஜிப்ட் அரசியல் நிலைமையை விசாரணை செய்வதற்காக ஒரு கமிஷனை மில்னர் துரையின் தலைமையின்கீழ் நியமித்தனர். ஆயினும் அந்த ராயல் கமிஷனை ஈஜிப்ட் நாட்டினர் பகிஷ்கரிக்கவேண்டுமென்று ஜக்லுல் பாக்ஷா கட்டளையிட்டார். தமது நாட்டார் அக்கமிஷனோடு ஒத்துழைக்க வேண்டுமென்று ஆங்கிலேயர்கள் விரும்பினால், ஈஜிப்ட் தேசத்தாரின் சுதந்தரத்தை முதலில் ஆங்கிலேயர்கள் அங்கீகரிக்க வேண்டுமென்று கூறினர். முடிவில் அவ்வாறே பிரிட்டிஷார் ஒப்புக்கொண்டதன்மேல் அக்கமிஷன் முன் சாக்ஷியம் கூறச் சம்மதித்தார். ஆயினும் அக்கமிஷனால் அவர் எதிர்பார்த்தபடி நன்மை விளையாமற்போகவே மீண்டும் கிளர்ச்சியை ஆரம்பித்தார். அதனால் ஜக்லுல் பாக்ஷா அவர்களை ஆங்கில துரைத்தனத்தார் மீண்டும் 1921-ம் ஆண்டில் அரெஸ்டு செய்து சிறையில் வைத்தனர். கடைசியில் 1923-ம் ஆண்டில் அவரை விடுதலை செய்தனர். 1924-ம் ஆண்

டில் ஆங்கிலேயர்கள் ஏதாவது அனுகூலம் செய்வார்களென்று ஜக்லுல் எதிர்பார்த்தார். அதனால் அவ்வருடத்தில் மந்திரி சபையை முன்னின்று நிறுவினர். அச்சமயத்தில் இங்கிலாந்தில் தொழிற் கக்ஷியார் அதிகாரம் வகித்திருந்தமையால் அவர்களால் உதவி கிடைக்கலாமெனக் கருதி, ஜக்லுல் பாக்ஷா இங்கிலாந்துக்குச் சென்று தொழிற்கக்ஷியின் முதன் மந்திரியாகிய மெக்டொனல்டு அவர்களோடு கலந்து பேசினர். சூயஸ் கால்வாயின் பாதுகாப்பு முதலிய உரிமைகளை ஆங்கிலேயர்கள் விட்டுவிட வேண்டுமென்றும், ஈஜிப்ட் நாட்டினின்றும் ஆங்கிலச் சேனையை அப்புறப்படுத்த வேண்டுமென்றும் ஜக்லுல் பாக்ஷா விரும்பினர். அதற்கு முதன் மந்திரியார் "சூயஸ் கால்வாயின் பாதுகாப்பு உரிமையை பிரிட்டிஷார் எப்பொழுதும் விட்டுக்கொடுக்க முடியாதென்றும், ஆனல் ஆங்கிலச் சேனைகள் ஈஜிப்ட் அரசரின் அரசாங்கத்தில் தலையிடா வென்றும்" பதில் கூறினர். அவ்வாறு ஜக்லுல் தொழிற்கக்ஷி மந்திரியாருடன் பேசிய முயற்சி பயன்படாதொழிந்தது.

முடிவு.

ஜக்லுல் பாக்ஷா இங்கிலாந்தில் முதன் மந்திரியாருடன் பேசித் திரும்பி வந்தது முதல் ஈஜிப்ட் நாட்டுத் தேசியக் கக்ஷியார்கள் சிலர் ஜக்லுல் பாக்ஷாவை ஆங்கிலேயருக்கு உடந்தையானவரோ வென்று அனுமானித்தனர். அதனல் அந்நாட்டுப் பள்ளி மாணவனொருவன் அவரைக் கொல்ல முயற்சித்தான். அதிர்ஷ்ட வசமாகச் சிறு காயங்களுடன் உயிர் தப்பினர். அதற்குப் பின் சில தினங்களில் ஸர் லீஸ்டார் என்ற ஆங்கில உத்தியோகஸ்தர் ஒருவர் கொல்லப்பட்டார். அதைக் கண்ட ஆங்கில துரைத்தனத்தார் ஈஜிப்ட் நாட்டின்மீது ஐந்து லக்ஷம் பவுன் அபராதம் விதித்ததோடு, ஜக்லுல் பாக்ஷா தமது அதிகாரப் பதவிக்கு ராஜினமாக் கொடுக்கவேண்டுமென்று கட்டளையிட்டனர். தேச நன்மைக்கு உழைக்க முற்படும் தேசாபிமானம் படைத்த ஒரு தலைவருக்குக் கிடைக்கும் வெகுமதிகளைக் கவனியுங்கள். அச்சமயத்தில் ஜக்லுல் பாக்ஷா அவர்கள் ஆங்கிலேயரின் விருப்பப்படியே தமது பதவிக்கு ராஜினமாக் கொடுத்துப் பின்னர் 1925-ம் ஆண்டில் மறுபடியும் அந்நாட்டுப் பிரதிநிதிச் சபைக்குத் தலைவராக வந்தார். அவ்வாறு தன் ஆயுள் முழுதும் தன் நாட்டு நன்மையே பெரிதெனக் கருதி உழைத்துவந்த ஈஜிப்ட் நாட்டுச் சுதந்தரத் தலைவர் ஜக்லுல் பாக்ஷா அவர்கள் 1927-ம் ஆண்டு ஆகஸ்டுமீ 24-ந் தேதி கெய்ரோ நகரத்தில் இப்பூத வுடம்பை விட்டுப் புகழுடம்பைத் தாங்கினர். ஜக்லுல் பாக்ஷாவின் திருநாமம் ஈஜிப்ட் தேசிய வானத்தில் இன்று மங்காது பிரகாசித்துக்கொண்டிருக்கிறது.

பண்டிதை இராமா பாய்.

திருமதி. அ. பொன்னம்மாள் அவர்கள், B.A., L.T.

உலகம் தோன்றியது முதல் மக்கள் வாழ்க்கையைச் சீர்படுத்தப் பெரியார் பலர் தோன்றிய வண்ணமே இருக்கின்றனர். நமது சரித்திர ஆராய்ச்சிக்கு முன்னர் எண்ணிறந்த பெரியார் தோன்றி மறைந்திருக்கலாம். அவர்கள் யாவரும் பல துறைகளில் மக்கள் வாழ்க்கையைச் செம்மையுறச் செய்தனர். அத்தகைய பெரியார்களில் பெண்மக்களும் அடங்கியிருக்கின்றனர். அப்பெண்மணிகளில் ஒருவரான பண்டிதை இராமா பாய் என்பாரது சீரிய வரலாற்றை ஈண்டுத் தருதும்:

இவர் துங்கபத்திரை நதிக்கருகில் உள்ள ஓர் ஊரில் 1850-ஆம் ஆண்டு எப்ரல் மாதம் பிறந்தார். இவருடைய தந்தையார் பெயர் அனந்த நாராயணர் என்பது; தாயார் பெயர் இலட்சுமி பாய் என்பது. அவ்விருவரும் மக்களது சமூக வாழ்வின்பொருட்டு மிக வுழைக்கும் நோக்கத்தினர்; வடமொழிச் சாத்திரங்களிலும் வைதீக நூல்களிலும் பயிற்சி பெற்றவர். அவர்கள் கொண்டிருந்த ஈகைப் பழக்கத்தால் இராமா பாய் ஆறு வயது சிறுமியாக இருக்கையிலேயே வறுமையடைந்து, தேசாந்திரிகளானார்கள். இத்தகைய நிலையிலும் நுண்ணறிவு வாய்க்கப்பெற்ற இராமா பாய் நன்றாய்ப் பன்னூல்களைப் பன்னிரண்டு வயதிற்குள் படித்து முடித்தார்; 1,800 செய்யுட்களை மனப்பாடஞ் செய்திருந்தார். இவர் இங்ஙனமிருக்க, வறுமைக் கொடுமையால் தாய் தந்தையரும் ஒரு தமையனைத் தவிர மற்ற உடன் பிறந்தாருங் காலமாயினர்.

உடன் பிறந்தார் இருவரும் பெரும்பாலும் இந்தியா முழுவதும் சுற்றினர். இளவயது முதல் தெய்வ வழிபாட்டிலும், நல்லொழுக்கத்திலும் பயின்ற அவ்விருவரும் ஒருவரை யொருவர் தேற்றிக்கொண்டு பலவிடங்களிலும் யாத்திரை செய்து, ஆங்காங்குள்ள சிறந்த நகரங்களையும் க்ஷேத்திரங்களையும் பார்வையிட்டனர்; கங்கை முதலாய சிறந்த ஆறுகளில் படிந்தனர்; ஆங்காங்குள்ள மக்களின் வாழ்க்கை நிலை, கட

வழி வழிபடு முறை, தரும ஸ்தாபனங்களின் நிலை முதலாயவற்றைக் கருத்துடன் கவனித்து, அவற்றைப்பற்றிப் பலவாறு ஆழ்ந்து ஆராய்ச்சி செய்தனர். தமது பிரயாணத்தின் பயனாக அவ்விருவரும் வங்காளி, ஹிந்தி, மகாராட்டிரம், துளுவம், கன்னடம், சம்ஸ்கிருதம் முதலாய மொழிகளில் தேர்ச்சியுற்றனர். இம்மொழிகளில் தேர்ச்சியுற்றதன் பயனாக அவர்கள் கோயில் மடம் முதலான பொதுவிடங்கள் அவற்றின் பாகங்கள் முதலாயவற்றை உள்ளவாறே கண்டறிந்தனர்; இவையே யன்றிப் பெண்களின் உண்மையான நிலை, குருட்டுப் பழக்க வழக்கங்கள் இன்ன பிறவும் நேரிற் கண்டுகொண்டனர். இவ்வித ஆராய்ச்சிகளுக்கிடையில், மக்களை வருத்தும் பிணி, மூப்பு, சாக்காடு, பசி முதலிய கொடுமைகளையும், அவற்றைச் சகிப்பதால் மக்கள் பக்தி, மனதிடம், நன்னம்பிக்கை, பொறுமை, அன்பு, அனுதாபம் முதலான அரிய குணங்களோடு விளங்குவதையும் அறிந்து கொண்டனர். இங்ஙனம் சிறந்ததோர் அனுபவ மளித்த சீரிய யாத்திரையில் அவ்விருவரும் இருபத்திரண்டு ஆண்டுகளைக் கழித்தனர். இராமா பாய், தமக்குண்டான பரந்த இயற்கை யறிவு, உலகானுபவம் இவற்றின் பயனாக, மூன்று சிறந்த விரதங்களை நோற்கத் தீர்மானித்தனர். அவற்றுள் முதலாவது, உண்மையான ஆன்ம அறிவு, ஆன்ம ஈடேற்றம், இறைவனது உண்மையான இலட்சணம் இவற்றை ஆராய்வது; இரண்டாவது, மாதரின் அறிவையும், ஆன்ம வளர்ச்சியையும், ஒழுக்கத்தையும் வளர்க்கத் தம்மால் இயன்றவரை முயல்வது; மூன்றுவது, குழந்தை வளர்ப்பு, சமூகப் பொது நன்மை இவற்றிற்கு உழைப்பது. இம்மூன்றைப் பற்றியும் சிறந்ததோர் அறிவு பெற, பல நூல்களைக் கற்றுத் தேர்ந்தார்; கற்றோர் பலருடனும் இவற்றைப் பற்றித் தர்க்கஞ் செய்து, பல உண்மைகளை யறிந்துகொண்டார்.

இராமா பாய் 1878-ஆம் ஆண்டு வங்காளத்தில் தங்கி, பல பண்டிதர்கள், மடாதிபதிகள், அறிவுடையோர் முதலியோரிடம் பழகினர். தமது அனுபவத்திலும் ஆராய்ச்சியிலும் தாமுணர்ந்த அரிய விஷயங்களைத் தம் தாய்நாட்டுச் சகோதரிகட்கு அறிவிக்க ஆவல்கொண்ட அவ்வம்மையார் பலவிடங்களில் மாதர்களிடையே பல அரிய பிரசங்கங்கள் செய்தார். உயர்குலப் பெண்களுக்குப் புராணங்கள், உபநிடதங்கள், வேதங்கள் இவற்றுள் பொதிந்துள்ள சிறந்த உண்மைகளைக் கற்பித்து அவர்களை நல்வழியில் பழக்கிவந்தார். அவரது பெயர் சில மாதங்களுக்குள் பத்திரிகைகள் வாயிலாக எங்கும் பரவியது. பம்பாய் மாகாணத்தார் தம்மிடம் வருமாறு அம்மையாரை வேண்டினர். அவர்களது அழைப்புக்கிணங்கி அம்மையார், "எனது உடலில் ஒரு துளி இரத்தம் இருக்கும்வரை என் நாட்டுச் சகோதரிகட்காக உழைக்க என்னை அர்ப்பணம் செய்திருக்கிறேன்" என்ற உயரிய செய்தியைப் பம்பாய்க்கனுப்பினர்.

அவ்வமயம் நற்குண நல்லொழுக்கம் வாய்ந்த வழக்கறிஞர் ஒருவரை அம்மையார் மணந்து, இல்லறத்தை இனிதே நடத்தி வந்தார். அதுகாலை அவர் கிறித்தவப் போதகர் பலரையும் சாத்திரியர் பலரையும் சந்தித்து, அவர்களோடு தாம் முன்னர் ஆராய்ச்சி செய்த பல விஷயங்களைப்பற்றித் தர்க்கித்து, அரிய பல உண்மைகளை உணர்ந்தனர். சத்திய வேதப் புத்தகத்தைப் படித்தாராய்ந்து, தாம் அதில் கற்றறிந்தவற்றை மதாசாரத்தோடு ஒப்பிட்டு இடையறு ஆராய்ச்சி செய்து வந்தனர். மண வாழ்க்கைக் குட்பட்ட ஓராண்டில் பெண் குழந்தை யொன்று பிறந்தது. இந்நிகழ்ச்சிக்குப் பின் அவர் கணவர் காலமானர்.

அதன் பின்னர், அம்மையார் பம்பாய் மாகாணத்தாரது அழைப்பைச் சிரமேற்கொண்டு, சிறிதுகாலம் ஊரூராய்த் திரிந்து, நாட்டின் முன்னேற்றத்திற்கான சில வழிகளைக் காட்டியும், அவற்றைத் தடுத்து நிற்கும் மூட பக்தி, அறியாமை, வீண் பாரம்பரியக் கொள்கைகள், காலஞ் சென்றவையும் உபயோகப்படாதவையுமான சடங்காசாரங்கள், மதத்தைக் கொண்ட ஜாதிகள் ஆகியவற்றைக் கண்டனஞ் செய்தும் அரிய விரிவுரைகள் நிகழ்த்தினர். அம்மையார் 1883-ஆம் ஆண்டு ஆரிய மகிலா சமாஜம் என்ற சங்கமொன்றை நிறுவினர். (இச்சங்கம் இன்றும் நடைபெறுகிறதெனினும், அறிவீனர் பலர் உள் நுழைந்து சங்கத்தின் நன்னோக்கங்களை மாற்றிவிட்டனர்.) அதுகாலை அம்மையார் மிஸ். ஹர்பர்ட் என்ற கிறித்தவ மாதரசியின் நட்பைப் பெற்றார்; அன்றியும், ஒரு பார்ப்பனக் கிறித்தவ சாஸ்திரியின் அரிய நட்பையும் பெற்றார். அவ்விருவரது துணைகொண்டு இந்து விதந்துகளுக்கு அறிவூட்டி, அன்னோரை நன்னிலைக்குக் கொணர ஆசித்தார். அவரது விருப்பமும் நிறைவேறத் தருணம் வாய்ந்தது. 1882-ம் வருடம் துறைத்தன கல்வி யாராய்ச்சிக் கூட்டத்தாரையும் அதன் தலைவராய ஸர். வில்லியம் ஹண்டர் (Sir William Hunter) என்பவரையும் அம்மையார் சந்தித்தார்; தமக்கிருந்த பல அபிப்பிராயங்களை வெளியிட்டு இந்திய மாதரின் நன்மையின் பொருட்டுப் பல 'பெண் வைத்தியர்கள்', நியமிக்கப்படவேண்டும் என்றும், இந்திய மாதர் அவ்வைத்திய முறையில் தேறும் வழிகளை யுண்டாக்கவேண்டு மென்றும் கோரினர். இவ்விரண்டு விஷயங்களையும் பற்றிய மனு விக்டோரியா மகாராணியார் முன்னர் சமர்ப்பிக்கப்பட்டது. அதன் பயனக முதல் முதல் டபரின் சீமாட்டி இயக்கம் என்ற சங்கம் தோன்றி, பெண்கள் வைத்திய உதவி பெறும் நன்மை உண்டாயது. அம்மையார் மாதர் ஒழுக்கம் என்னும் அரிய நூலொன்றை அக்காலத்தில் இயற்றினர்.

இராமா பாயவர்களின் பெயர் நாளடைவில் மேனுட்டில் பரவியது. பல நண்பர்கள் வேண்டுகோள்படி அம்மையார் இங்கிலாந்து சென்

னார். ஆங்கிலேயர் அவரை யன்புடன் வரவேற்று, அரிய வுதவிகள் பல புரிந்தனர். அங்குள்ள வான்றேஜ் சகோதரிகள் இயக்கத்தைச் சேர்ந்த பெண்மணிகள் அவரைப் பலவிடங்கட்கு அழைத்துச் சென்று, தாங்கள் பெண்களுக்காகச் செய்து வந்த நற்செயல்களைக் காட்டினார்கள். அவர்களுடைய போதனை, சீரிய சேவை இவற்றைக் கண்ட அம்மையார் அகமலர முகமலர்ந்தனர்; கிறித்தவ பக்தர் புரிந்த கிரியைகளும் ஊழியமும் கண்டு மகிழ்ந்தார்; சிலர் பெயரளவில் கிறித்தவர்களாக விருப்பதைக் கண்டு, அவர்களைக் கடிந்தார். அவர் கிறித்தவ மதத்தைத் தாபித்த உண்மை ஊழியரான நாசரேத்தூர் அடிகளின் அன்புமிக்க உபதேசங்களிலும் மன்னுயிர்க்காகத் தன்னுயிரீந்த மாட்சியிலும், மெய்த்தொண்டிலும் பரவசமுற்ற அம்மையார், அவ்வடிகளின் அடியாராகி, அவரது திருச்சிலுவைக் கொடியின்கீழ் நின்று, உலக அறியாமை, அன்பின் குறைவு, கொடுஞ் செயல்கள் இவற்றோடு போராடி, மக்களிடையில் மெய்யான இறைவன் நீதி, அன்பு, தூய்மை நிறைந்த இராச்சியத்தை நிலை நிறுத்த உறுதிகொண்டிருக்கும் தெய்வீகப் போர்ச் சேவகரோடு தம்மையும் சேர்த்துக்கொண்டார். பின்னர் அவர் அமெரிக்கா சென்று, ஆண்டிருந்த சான்றோர் அன்பையும் பேருதவியையும் பெற்று, இந்தியாவுக்குத் திரும்பிப் போந்து தமது நிலையான வேலையைத் துவக்கினார்.

இராமா பாய் அம்மையார் மதம் மாறியதால் தம் இந்து நண்பர் பலரது நட்பை இழந்து அல்லற்பட்டார். எனினும், அவர் மனந் தளராது, தாம் முன்பு ஆரம்பித்த சாரதா சாதன் என்ற தர்ம ஸ்தாபனத்தைப் பூனாவில் நிலைப்படுத்தி, இந்தியாவின் பல்வேறு பாகங்களில் சொல்லொணாத் துயர்க் கடலுள் மூழ்கிக் கிடந்த இந்து விதவைகள், அனாதைப் பெண்கள் இன்னோரைச் சேர்த்து, அவர்கட்கு அன்னம் ஆடை முதலியன தந்து, நற்றுறையில் பழக்கிப் பல தொழில்களையும் குடும்ப சாத்திரங்களையும் கற்பித்து வந்தார். தமது ஆன்ம அனுபவம் மட்டற்ற மகிழ்ச்சி யளிக்கவே, முத்தி யாச்சிரமம் என்பதொன்றைக் கேட்கான் என்னும் இடத்தில் ஸ்தாபித்து, ஆயிரக் கணக்கான பெண்களையும் பிள்ளைகளையும் இறைவனது உண்மையான அன்பு தூய்மை முதலியவற்றைக் காணும்படி செய்தார். அவற்றோடு நில்லாது அக் காலத்தில் மத்திய மாகாணத்தில் நிகழ்ந்த கடும் பஞ்சத்தில் நலிந்தோரைத் தேடிக் கொணர்ந்து ஆதரித்து நல்வழிப்படுத்தினார். கூன், குருடு முதலான அங்கவீனர்களைப் படிப்பிக்கப் பல கல்விச் சாலைகளை ஸ்தாபித்தார். இங்ஙனம், ஆண்டவனுக்கும் அடியவர்க்கும் ஆருயிர்க் குழாத்துக்கும் தமது அன்பைக் கனியச் செய்த அப் பெரியார் தமது அறுபத்து மூன்றாம் வயதில் இறைவனடி சேர்ந்தார்.

முயற்சியும் உடற் பயிற்சியும்.

ஸ்ரீமான் லெ. சோமசுந்தரம் அவர்கள்.

பண்டைக் காலப் பலசாலிகளைப் பற்றி, உடற் பயிற்சியாளர்கள் அனைவரும் பொதுவாய்த் தங்கள் தங்கள் சொந்த அறிவினால் ஆராய்ந்து ஓர் உண்மைக் கொள்கையினைப் பின்பற்றி நடக்கக் கடமைப்பட் டிருக்கிறார்கள். மேல் நாட்டில் ஒருவர் ‘அப்போலோ’ தெய்வத்தின்

நூலறிவொடு நுண்ணறிவும் பெற்று விளங்கிய அம்மையார் பெண் மக்கள் நல்வழிப்படவும் உலக அறிவைப் பெறவும் மிக உழைத்தார். நற்றமிழ் நாட்டின்கண் கற்பிற் சிறந்திலங்கிய உத்தம மங்கையருள் இவர் ஒருவர்; சாரதா சாதன், முக்தியாச் சிரமம் இவற்றில் மடமங்கையரைக் கூட்டி யணைத்து, அவ் விடங்களை மாதர் விரும்பி வதியும் மணக்கோட்ட மாக்கினார்; அவண் கூடிய பெண்களுக்குச் சிறந்த அற நெறியை நன்கு விளக்கினார்; பசிப்பிணியால் நலிந்த பாமரரை யுண்பித்தார்; நாட்டின் பல நலன்களினின்றும் விலக்கப் பட்டுச் சுதந்திரமிழந்து மழை முகங் காணாப் பயிர் போன்று வாடி யிருந்த எண்ணிறந்த விதவையரான மடமங்கையரது துயரைப் போக்கினார்; அன்னாரைக் கற்பு நலத்தில் ஒப்புயர்வற்றுத் திகழ்ந்த ஆதிரை போன்ற அரு மங்கையராக்கினார்; பல நகரங்களிற் சென்று பசிப்பிணியால் வாடிய சிசுக்களைக் கூட்டி நாடோறும் அன்னமளித்து, வயிறார உணவு பெறாத மற்றையோரையும் தேற்றித் திருப்தி செய்தார்; இழிந்த ஆடவர் வலையில் சிக்கி, இம்மைப் புகழும் மறுமையின்பமும் இழந்து நின்ற பொது மகளிர் பலரைத் தமது ஞானோபதேசத்தால் உயரிய நிலையில் நிறுத்தினார்; மறுமை யுணரும் மாசிலா அறிவை அன்னார்க்கு உணர்த்தினார். சுருங்கக் கூறமிடத்து, முன்னர்ச் சிறைக்கோட்டத்தை அறக்கோட்டமாக்கிய தவமாது மணிமேகலை போன்று, அம்மையார் தமது ஆச்சிரமத்தை மாதர் இனிதுறையும் மன்றமாக்கி, பசியும் பிணியும் பகையும் நீக்கி வசியும் வளமும் சுரக்கும் மாசிலா மடமாக்கினர். புறவிருளையும் அகவிருளையும் போக்கித் தம் தாய் நாட்டுச் சோதரிகட்கு உயிராய் விளங்கிய இவ் வுத்தம அம்மையாரைப் போன்ற சிறந்த மெல்லியலார் வேறொருவரை இந்தியத் தாய் என்று பெறுவள்?

கோவிலை வணங்கலாம். மற்றொருவர் 'ஹெர்குலீஸ்' ஆலயத்தையும் வழிபடலாம். பின்னொருவர் நவீன வீரர்களான 'சாண்டோ'வை யாவது, 'ஆர்தர் சாக்ஸனை'யாவது போற்றியிருக்கலாம். அது போலவே நம் நாட்டிலும் பலத்தில் மிக்காரைப் போற்றிப் புகழ்ந்து பின் தொடரலாம். ஒருவருடைய கொள்கை எதுவா யிருப்பினும், தற்கால உடற் பயிற்சி மாணாக்கன் தான் போற்றும் பெரியாரின் பலத்தினை எட்டிப் பிடிக்க, தான் அனுஷ்டிக்க வேண்டிய ஏதேனும் சிறந்த முறைகளைப்பற்றி நல்ல அறிவு படைத்திருக்க வேண்டியது அவசியம்.

பண்டைக்கால மக்கள் கடவுளை தங்களுக்குத் தேக பலத்தை யும் அழகையும் கொடுத்ததாகச் சொல்லிக்கொண்டதை ஓர் பயிற்சியாளர் ஒப்புக்கொள்வதா யிருந்தாலும், அவர் சென்ற பரம்பரையில் தோன்றின பலிஷ்ட மக்களிடம் வரும்போது, அவர்களுடைய தேக பலத்திற்குக் காரணமாயிருந்த விஷயங்களைத் தன் பகுத்தறிவுக்குப் பொருந்தும்படி அங்கீகரித்து அம் முறை களைப் பின்பற்ற வேண்டியிருக்கின்றன.

அவைகளை இன்னமும் கடவுளின் அமைப்பு என்று அவர் பேரில் பழி போடுதல் கூடாது. இயற்கையிலேயே பிறப்பின் அமைப்புடன் சிலருக்குச் சிலவித விசேட யௌவனமும், தேக பலமும் பொருந்தியிருத்தல் உண்டு. இதனை யாரும மறுக்க முடியாது தான். இயற்கை, தன் சொந்தமான சில விநோத முறைக ளால் அச் சக்திகளைப் பெருக்கத் தூண்டுகிறது. ஆயினும் மிக்கான தேக பலத்திற்குக் காரணம் அத்தகைய தூண்டுதல் என்று நினைத்து வாளாவிருத்தல் சரியன்று.

பிறப்பின் அநுகூலம் இவ் விஷயத்திற்குத் தகுந்த காரணம் என்பதை ருசுப்படுத்தப் பலமான அநேக உதாரணங்க ளிருக்கின் றன. அதனை மறுக்க முடியாதென்பதும் உண்மை. சில குடும் பத்தில் பிறந்தவர்கள் எல்லாருமே பரம்பரை பரம்பரையாக இயற்கையிலேயே மகா பலிஷ்டர்களாக இருந்து வந்திருப்பதைக் கண்டிருக்கிறோம். அதிலிருந்து பலவான்களுக்குப் பிறந்தவர்கள் தான் பெயர்போன பலவான்களாக இருந்தார்கள் என்பதைக் காட்டவும் உதாரணங்கள் கிடைக்கும்.

ஆயினும் ஒரே குடும்பத்தில் தோன்றின குழந்தைகளுள், ஒரு குழந்தைக்கும் மற்றொரு குழந்தைக்கும் தேக ஆக்கத்தில் ஏராளமான வித்தியாசங்கள் தோன்றுவதுமுண்டு. அவ்வப் பிறப்பு கள் சம்பந்தமான காலம், இடம், நிலைமை, வளர்ப்பு முதலியவை கள் ஒன்றும் விசேட வித்தியாச மில்லாதிருந்த விடத்தும்,

ஒரு குழந்தைக்கு தேகக் கூறுகள் வித்தியாசப்பட் டிருப்பதைக் காண்கின்றோம். இவைகளின் தன்மைகளைப் பற்றி விவகரித்தற் பொருட்டு எடுத்துச் சொல்லுதல் அவசியமாகிறது.

அநேக பலசாலிகள் தொத்தல்களாகவே பிறந்திருக்கின்றனர். ஆகையினால் பெரிய தேகசக்தி பெற்றோர்களிடமிருந்தே, தேக பலம் ஒருவருக்குக் கிடைக்கத்தக்கது என்ற எண்ணம் தூர விலக்குதற் குரியது. ஏனெனில் பிறவியால் தொத்தலா யிருந்த வர்கள், வலிமை உலகில், புகழின் கற்களின்மேல் தங்கள் பெயர் களைச் செதுக்கிச்சென்ற மகத்தான பலிஷ்டர்களைப் பற்றி மக்கள் நன்கறிந் திருக்கின்றனர். அதனை விளக்க மறுக்க முடியாத எண்ணிறந்த பிரமாணங்கள் உண்டு.

இதனை மிகத் தெளிவுபடுத்த "இயுஜன் சாண்டோ" என்னும் பெரியாரே தக்க சாட்சியாகும். உலகத்தில் எக் காலத்திற்கும் அவருடைய மகா உன்னதமான தேக சக்தியும், அதி சுந்தர தேக அமைப்பும், சம்பூரணம் பெற்ற மகத்தான மனித உடலுக்கு ஒரு மாதிரியெனக் கொள்ளத் தக்கது என்பதை யாரும் மறுக்க முடியாது. அவர் பையனாக இருந்தபோது வெகு பலவீனமுள்ளவ ராகவும், நோயுள்ளவராகவும், அவருடைய தேகக் கருவிகள் வளர்ச்சி குன்றியனவாகவும் இருந்தனவென்று பலர் பலமுறை எடுத்தெடுத்துக் கூறியிருக்கின்றனர். மானிட யாக்கையின் அற் புத ஆலயம் எனத் தகுந்த சம்பூரண தேகக் கட்டினை ஆக்கவும், சம நிலை வலிகொண்ட மனோ சக்தியினுக்கு இருப்பிடமாய்த் திகழ்ந்த உடலை வளர்க்கவும், போதிய அடிப்படையான பலத்தினை அடையவும், அவருடைய இயற்கை அமைப்புப் பெற்ற இளந் தேகம் இடந்தரா முடியா தென்பதைத்தான் நம்பியிருந்ததாகப் பல சமயங்களில் அவரே வெளிப்படையாகக் கூறியிருக்கிறார். இதுபோலவே பிறவியில் தொத்தல்களா யிருந்து மகத்தான தேக பலம் பெற்றவர்கள் எண்ணிறந்தவர்கள் இருந்திருக்கிறார்கள்.

இத்தகைய அசாதாரண தேகவன்மை வந்தடைவதின் இரகசிய மென்ன? சாண்டோ என்னும் பெரியார் தன் னுண்ணறிவால் கண்டுபிடித் தொழுகிய முறைகளி லிருந்தே உண்மைகள் வெளி வருகின்றன. அம் முறைகள் தேக முயற்சி, அல்லது உழைப்பு, அல்லது கடின வேலை என்பதைப் பற்றியது. காரணம் எதுவா யிருப்பினும், சாஸ்திரீயமான கஷ்டம் கலந்த உழைப்பு என்பதை ஐயமற நாம் தெரிந்துகொள்ள வேண்டும்.

சாண்டோ என்னும் பெரியார் உடற் பயிற்சியினை மேற் கொண்டு, அவர் காலத்தில் அங்கீகரிக்கப்பட்டிருந்த முறைகளை

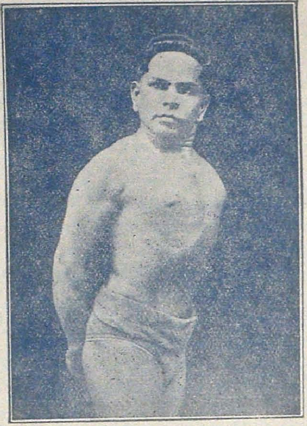

சாண்டோ லே. சோமசுந்தரம்.

யெல்லாம் அக்கரையோடு அநுஷ்டித்து, தேக சக்தியினையும் மனோ சக்தியினையும் விருத்தி செய்வதற்கான வழிகளைக் கையாண்டு, தன் கொள்கையைப் பூர்த்தியாக்கித் தான் சம்பூரண சுதந்திர புருடனுக்கு ஒரு மாதிரியெனக் கொண்டாடப்பட்ட காலம் வரையில் மகா கடினமான தேக உழைப்பில் ஈடுபட்டே யிருந்தார்.

நான், அவர் உழைத்தார் என்று சொல்லுவதை நீங்கள் குறித்து வைத்துக்கொள்ள வேண்டும். "உழைத்தார்" என்ற பதத்தை நான் வேணுமென்றே உபயோகப்படுத்துகிறேன். ஏனென்றால் கடின உழைப்பினாலேயே ஒருவருடைய மனோபீஷ்டம் நிறைவேறும்.

மேற்கண்ட விதம் நான் கூறியதை நீங்கள் தப்பாக அர்த்தம் கொள்ளவேண்டாம். மிகுந்த சிரமத்தையும்—ஆயாசத்தையும் விளைக்கும் உழைப்புத் தேவையில்லை. உழைப்பினால் ஆயாசம் உண்டாகக் கூடாது. உண்மையான உற்சாகமும் பிரியமும் இருந்தால் ஆயாசம் இருக்கவேண்டிய அவசியமில்லை. அது இருக்கவும் இருக்காது. ஜெயமடைவதற்கு ஆயாசம் தேவை என்று சொல்லுவது விஷயத்தை மிகைபடக் கூறுவதாகும்.

உற்சாக மில்லாமல்—விஷய முணராமல்—சரியாய்த் தெரிந்து கொள்ளாமல்—தினமும் தவறாமல் ஒழுங்காகத் தேகத்தால் உழைக்கும் தொழிலாளி ஒருவனுக்கு நல்ல தேகக் கட்டும் பலமும் அமைவதில்லை. அத்தகைய தேக உழைப்பில் செய்யப்படும் முயற்சி ஒரே மாதிரியில் இயந்திரப் பாங்காகி அது தனக்குரிய இலட்சணங்களை இழந்துவிடுகிறது. ஆனால், பலவிருத்திக்கென்று செய்யப்படும் விடா முயற்சி அளவிற் குட்படுத்தப்படுகிறது; அதனுடைய அநுஷ்டான முறைகளும் பலவகை யாக்கப்படுகின்றன; இவையாவும் ருசி யளிப்பனவாயும் புதுமையினைக் காட்டக்கூடியன வாயு மிருக்கின்றன.

உற்சாகம் சம்பந்தப்பட்ட வரையில்கூட, பயிற்சியாளன் தான் பலம்பெற வேண்டுமென்று கொண்டுள்ள மனோ உறுதிக்குக் குறைவு ஏற்படுவதில்லை.

தேக பலத்தினைப் பெறக் கொள்ளும் ஆர்வத்தினையும், கடின வேலை செய்யத் தீர்மானிக்கும் மன உறுதியையும், தன் உடலில் மிஞ்சி நிற்கும் ஒரு அணுப் பலத்தையும் உதவியாகக் கொண்டு அதனை முன்னிறுத்தி வேலை செய்யவேண்டுமென்று கொள்ளும் உணர்ச்சியையும் ஒருவன் விருத்தி செய்யவேண்டியது அவசியம். இத்தகைய குணங்கள் யாவும் ஒரு ஆவேசம் போல அவனை ஆட்கொள்ளும் வரையில் அவன் தக்க முறையில் உழைக்கவேண்டும்.

ஒரு வீரப் பெண்மணியின் தேச பக்தி.

திரு. கே. வேங்கடராவ் அவர்கள்.

நாடு பிளவுபட்டால் அன்னியனொருவன் தனது ஆதிக்கத்தைப் புகுத்தவும் நிலைநிறுத்தவும் வெகு சௌகரியமாய்விடும். பதினைந்தாம் நூற்றாண்டின் ஆரம்பத்தில் பிரான்சு தேசத்தில் கட்சிப் பிளவுகள் வலுத்து நின்ற காலத்தில் அந்நாட்டரசன் விண்ணுலகடையவே, அவருடைய குமாரனை இளவரசன் பட்டத்திற்கு வருவதை ஓர் கட்சியார் எதிர்த்தனர். அன்னியனொருவனுக்கு அரசுரிமையை வழங்கவும் பிரயத்தனப்பட்டனர். அன்னியனுக் குதவி கொடுத்துத் தம் தாய் நாட்டை அவனுக்கு அடிமைப்படுத்துவது தமக்கே இழிவாகும்; இது தேச பக்தி

அரைகுறையான நடவடிக்கைகளும், தற்செயலான சம்பவங்களுக்கு உட்படுதலும், வரையறையற்ற முரட்டு முறைகளும் கூடாது. நிதானமாக மேலும் மேலும் விழிப்போடு முயற்சி கலந்த உழைப்பினால் மேற்செல்ல வேண்டும்.

இயற்கையாகவே ஒரு மனிதன் மற்றொரு மனிதனைவிட அதிகமான முயற்சியினை உபயோகித்தல் கூடும். விசேட தேக சக்தியினை உபயோகித்தலினும் ஒரு மனிதனைவிட மற்றொரு மனிதன் அதிகமான களைப்படைதல் உண்டு. மக்கள் வாழ்க்கையிலும் உழைப்பிலும் சம்பந்தப்பட்ட நிலைமைகள் பெரிதும் வித்தியாசப்படுகின்றன. என்னதான் இருந்து வந்தாலும் உண்மையான உழைப்பும் கடினமான வேலையும் விடா முயற்சியும் இல்லாமல் ஒன்றும் முடியாது.

தங்களுடைய விடா முயற்சியின் காரணமாக பெயர்போன தேக பலத்தை யடைந்த மற்ற பலிஷ்டர்களின் வாழ்க்கைச் சரிதங்களைச் சமயம் நேர்ந்தபோதெல்லாம் எழுதுவேன்.

உழைப்பு மனிதனை ஆக்குவது
கவலை மனிதனை அழிப்பது.

யாகாது; இதன் பயனாக பின்னாளில் மாளாத தொல்லைகள் நிகழும் என்னும் விஷயங்களைப்பற்றி அவர்கள் சிந்திக்கவேயில்லை. இவ்வாறு தம் தாய் நாட்டை அன்னியனுக் கடிமைப்படுத்தவே போர்புரியவும் மார் தட்டி முன் வந்த வீரர்களின் கட்சிக்கு பர்க்கண்டியர்கள் என்று பெயர்.

இங்கிலாந்து தேசத்துப் படைகள் பிரான்சு தேசத்திற்கு வரலாயின. பர்க்கண்டியர்களின் உதவியைக்கொண்டு பிரான்ஸை அடிமைப்படுத்தத் தீவிரப்போர் முயற்சிகள் நடைபெற்றன. பிரான்ஸின் பெரும் பாகத்தை ஆங்கிலேயர்கள் கைப்பற்றிக்கொண்டதும் இளவரசன் தன் நாட்டின் நிலைமையை அகக்கண்ணால் கவனித்தான். "என்னே மோசம்! நம் நாட்டவர்களே பிற நாட்டவர்களுக்கு உதவி புரிகின்றனரே! பர்க்கண்டியர்களின் உதவி யன்னியில் ஆங்கிலேயர்கள் பிரான்ஸில் காலடி வைக்க முடியுமா? ஐயோ! என் தேசத்தின் மானத்தைக் காக்க என்னால் முடியவில்லையே! நாட்டின் பெரும் பாகம் அன்னியர்க் கடிமை யாயிற்றே! தோல்விமேல் தோல்வி யுண்டாகவே நமது வீரர்களுக்குத் தைரியமும், நம்பிக்கையும், ஊக்கமும் அகலப்போகின்றதே! என் செய்வேன்! நாடு அடிமையானால் நாமும் வீராவோமா? என் வம்சமும் இத்துடன் நிர்மூலமாய்விடுமே!" என்று நினைக்க நினைக்க இளவரசனுக்கு மாளாத் துயரங் குடிகொண்டது. படைகளோ ஊக்கங் குன்றி, வீரம் வறண்டு, தைரியம் விட்டு இவன் பேச்சைக் கேட்கவில்லை. இளவரசனும் தைரியம் விட்டான். இவனுடைய படைகளும், "ஐயோ! அந்த ஆங்கிலேயரை வெல்ல முடியாது! அப்பப்பா! போர் வேண்டாம்" என்று மூலையிற் பதுங்கினர். இளவரசனின் நெஞ்சம் படபடத்தது; துடிதுடித்தது. என் செய்வான் பாவம்! எல்லா நம்பிக்கையு மிழந்து பரிதவித்தான்.

திடீரென்று வானம் இடித்தது; அரசியல் வானம் மின்னிற்று. இளவரசன் முன்னே ஓர் இளஞ் சிறுமி வந்து நின்றாள். இளவரசரைக் கண்டதும் "அரசே! அஞ்சாதே! நான் ஒருத்தி, இந்த ஆங்கிலேயரை நாட்டை விட்டு ஒரு நொடியில் விரட்டியடிக்கிறேன். நான் யார் தெரியுமா? அன்பின் தாயகமும் கடவுள் மைந்தனுமாகிய இயேசுநாதரின் தூதுவள். தாய் நாட்டை அடிமைப்படுத்தும் சிறுமையைக் கண்டு நாதர் சகிக்கவில்லை. இந்த தேசத் துரோகிகளாகிய பர்க்கண்டியர்களின் பாதகச் செயல்களைக் கண்டு இயேசுநாதர் மனப் புண்ணடைந்தார். என்னை யழைத்து "உடனே நீ போய் பிரான்ஸைக் காப்பாற்றி வருக" வென்று ஆக்ஞாபித்திருக்கிறார். என் வினையை இதோ முடித்துக் காட்டுகிறேன். உன்னிடமுள்ள படையைக் கொடு; உனக்காக நான் போர் புரிந்து

வெற்றி தருகிறேன். இது சத்யம்!'' என்று கர்ஜிக்கவே இளவரசன் பார்த்தான். எந்த பதிலும் சொல்லக் கூட வில்லை.

அப்போது ஓர் தூதன் வந்து ''அரசே! விரோதிகள் ஆர்லியன்ஸ் கோட்டையை முற்றுகை போட்டு விட்டனர். அந்தக் கோட்டை போனால் தென் பிரான்சு முழுமையும் போச்சு!'' என்று அறிவிக்கவே, இளவரசனின் கண்களில் பளபள வென்று நீர் பெருகியது. எதிரே வீர மாதைக் கண்டான். உடனே சிரித்தான். ''இள நங்கையே! எதிரிகள் வலியராவர். நாட்டின் வடபாகம் ஏற்கனவே அவர்களுக்கு அடிமையாய் விட்டது. தென் பாகத்தின் உயிர் நாடியைக் கையிற் பிடித்துள்ளார்கள். என் வீரர்களோ நடைப் பிணமாயினர். பெண்ணே! உன்னால் என்ன முடியும்?'' என்று அவனது சிரிப்பு கூறிற்று. வீர மாது பார்த்தாள். வீரப் பொலிவுடன் அரசனைப் பார்த்து ''அரசே! இவ் வுலகைக் காக்கும் வீர மாதே உன் முன் நிற்பதாக அறிந்துகொள். என்னால் முடியாதது முண்டோ? போனது போகட்டும். கடைசி முறை யென்றெண்ணி என்னுடன் படையை யோட்டு! நாளைய தினம் உனக்கு வெற்றியென அறிவிக்கிறேன்'' என்று போட்ட சங்கத் தொனி அரசனைத் தட்டி யெழுப்பிற்று. தனது படையை மாதின் பின் அனுப்பினான்.

வீர மாதோ படையைப் பார்த்து, ''சோதரரே! அஞ்ச வேண்டாம். இதோ நான் உங்கள் முன் செல்லுகிறேன். எதிரிகளை என் கை வாளால் உங்கள் கண்ணெதிரில் வெட்டி வீழ்த்துகிறேன். உலகமே புரண்டு வந்தாலும் என் சக்தியை வெல்ல முடியாது. கடவுள் மைந்தனாகிய இயேசுவின் ஆக்ஞையின்பேரில் உங்கள் நாட்டின் மானத்தைக் காக்க வந்தவள் நான். நான் வீரர்க்கே தெய்வம். தேச பக்தர்களுக்குத் துணையாக நிற்பவள் நானே! இதோ பாருங்கள். உங்கள் எதிரிகள் என்னைப் பார்த்ததும் ஓநாயைக்கண்ட ஆட்டு மந்தையைப்போல் பறந்தோட வேண்டும். அவர்களை விரட்டிவிட்டு, தேசத் துரோகிகளாகிய பர்க்கண்டியர்களை நிர்மூலமாக்குகிறேன். குழந்தைகளே! வாருங்கள் வாழ்ந்தால் சுதந்தர நாட்டில் வாழுங்கள். இன்றேல் வீர சுவர்க்கம் பெற அருகதை யடையுங்கள். புறங்காட்டி யோடுவோர் பேதையரன்றோ? அடிமைகள் நாயினுங் கடையரன்றோ? இத்ததி வாழ்ந்திட நாம் ஒருப்படுவதும் ஆண்மைத்தனமாகுமா? வீரமாகுமா? தேசத்தைக் காட்டிக்கொடுக்கும் பாதகரை கடவுள் மன்னிப்பாரா? தேச மென்பது நம்மை யீன்ற தாயன்றோ? தாயின் மானம் போகும்போது நாம் கைகட்டி மௌனம் சாதிப்பதும் நீதியோ? தாயைக் காக்க உயிரிழக்கவும் தயாரென முன் வரலன்றோ உண்மைத் தியாகம்! உண்மை வீரம்!

உண்மை ஆண்மை! இப்பேர்ப்பட்ட நெருக்கடியில் தேசத்தின் மானங் காக்கும் மானமுள்ள மக்களின் பெயர் உலக சரித்திரத்தில் பொன்னெழுத்துகளால் பொறிக்கப்படும். உங்கள் ஆன்மாவை தற்கால உலகமும், பிற்கால உலகமும் போற்றி வணங்கும். தேசத்தைக் கைவிட்டால் உங்களைவிட பேடிகள் உலகிலில்லை யென்று உலகுளோர் சிரிப்பர்; தேவர்கள் சபிப்பர். மக்காள்! எவ்வழி பின் பற்றுவீர்கள்? வீரமும், ஆண்மையுங் கொண்டு தியாகம் செய்யப் போகிறீர்களா? அல்லது அச்சமும், பேடிமையுங் கொண்டு படு நரகில் விழத் துணிவீர்களா? சொல்லுங்கள். நீங்கள் என் பின்னோடு வாராவிட்டாலும் நான் ஒருவளே போர்க்களம் சென்று வெற்றி கொணர்கிறேன்" என்று கேட்கவே படை வீரர்களுக்கு வீரவுணர்ச்சி பிறந்தது. அவர்களுடைய நரம்புகளிலோடும ரத்தம் கொதித்தது. பெண்மணி சொன்ன ஒவ்வோர் வார்த்தையும் அவர்களின் ஆவியுள் புகுந்தது. திக்பிரமை கொண்டனர். என்றுங் காணு வீரத் துடிப்பு அவர்கள் முகத்தில் இப்போது காணப்பட்டது. வீரத் தெய்வமே அவர்களது மனதில் புகுந்தாள். தேச வெறி அவர்களின் ரத்தத்தில் கலந்தது. காலனே யாயினும் அவனையும் வெட்டி வீழ்த்தும் மகா சக்தி அவர்களிடம் திரு நடனமாடினது. சோர்வுற்ற வீரர் மகா சக்தி பெற்றனர்.

புத்துயிர் பெற்ற வீரர் வீர வாழ்வு வாழக் கிளம்பினர். "உலக அன்னையே நம் முன் நிற்கையில் அச்சமேன்? போர் புரிவோம். சுதந்திரம் அல்லது வீர சுவர்க்கம் பெறுவோம்" என்று குதூகலத்துடன் ஆர்ப்பரித்தனர். எல்லோரும் ஒரு மனிதனைப் போல் போருக் கெழுந்தனர். வீரத் துடிப்புடன் போர்க் களஞ் சேர்ந்தனர். நாலாயிரம் வீரரை உடனிருத்திச் சென்ற வீரப் பெண், கையில் வாளும் கொடியுமேந்தி வீரமா சக்தி யன்னையைப் போல் பகைவரைக் கொளுத்தச் சென்றாள். அவளுடைய வாளுக்கிரையானோர் பல பேர்; அவள் தன் வீரப் பார்வையைக் கண்டு நடுநடுங்கி மெய்சோர்ந்தோர் அனேகர்; "ஓர் பெண்ணே ஆண்மைகொண்டால் ஆண்மையை எதிர்க்க நம்மாலியலுமோ" என்று பகைவர் சோர்ந்து வீழ்ந்தனர். முற்றுகை யிடப்பட்ட ஆர்லியன்ஸ் கோட்டையை வீர மாதும் வீரப் படையும் அணுகினர். வீர சக்தி படைத்த சேனையைக் கண்டு ஆங்கிலேயர் வெகுண்டோடினர். கோட்டை மீட்கப்பட்டது. வெற்றியே அணியாகக் கொண்டு தோல்வியை என்றுங் கண்டிராத ஆங்கிலேயர் என்றழைக்கப்பட்டவர்கள் ஒரு இளஞ் சிறுமியின் முன் பதறி யோடினர். இச்செய்தி பிரெஞ்சு உலகெங்கும் காட்டுத் தீ போல் பரவியது. நம்பிக்கையையும்

தைரியத்தையும் இழந்து மெலிந்து வாடின பிரெஞ்சுக்காரர் வீரத் தோடெழுந்தனர். "நம்மைப் பிடித்த பிசாசுகள் தொலைந்தன" என்னுங் கொடி தாங்கி நாட்டைக் காக்க முன் வந்தனர்.

ஆர்லியன்ஸ் கோட்டையை விடுவித்து, நாட்டின் தென் பிரதேசத்தையுங் காத்து, எதிரிகளை விரட்டியடித்து நாட்டினர்க்கோர் புத்துயிரும், புத்துணர்வு மளித்த வீர நங்கையின் முயற்சியால் இளவரசனுக்கு ரீமன் என்னும் நகரத்தில் முடிசூட்டப்பட்டது. அடிமையான வட பிரதேசத்தை விடுவிக்க வீரக்கன்னி படை திரட்டினள். வீர முயற்சிகள் செய்தாள். திடீரென்று அவள் தேசத் துரோகிகளாகிய பர்க்கண்டியர்களின் கையில் அகப்பட்டுக்கொண்டாள். தங்கள் நாட்டைக் காத்த தெய்வத்தை அவர்கள் என்ன செய்தார்கள் தெரியுமா? விழுங்க வந்த ஆங்கிலேயரிடம் ஓர் விலை பெற்று விற்றுவிட்டார்கள். தங்களை ஆடுகள்போல் ஓடவைத்த நங்கையைக் கண்டு சிரித்தனர். நிராயுதபாணியாய் நிற்கும் வீர நங்கையைக் கண்டு இவர்கள் "ஓ! இவள் ஓர் சூனியக்காரி! உலகைக் கெடுக்க வந்த பாதகி! இவளை உயிருடன் விடலாகாது. சுட்டெறித்துவிடுவோம்" என்றனர். அப்போது வீரப் பெண், "அன்னியர்களே! நீங்கள் என் தாய் நாட்டை அடிமைப்படுத்த முயற்சித்தீர்கள். எங்கள் தேசத்தைக் காட்டிக் கொடுக்கும் ஓர் கட்சியினரைக் கைவசம் போட்டுக்கொண்டீர்கள். என் நாட்டினர் தளர்வுற்ற சமயத்தில் என்னுள் வீரத் துடிப்பு மேலிட்டது. இந்நெருக்கடியினின்று நாட்டின் மானத்தைக் காப்பதே என் வாழ்வினை யென்று என் ஆவி கூவியது. உடனே எழுந்தேன். தெய்வீக அருள் தபற்றேன். தெய்வீக சக்தியே உங்களை வென்றது. நான் வென்றதில்ல. நான் மந்திரவாதியல்ல; பேய் பிசாசல்ல; தேச பக்தி விறைந்த பைத்தியகாரி. நான் எங்கிருந்தும் புதிதாக வந்துவிடவில்லை. என் வரலாறு வேண்டுமா? நான் பிறந்து வளர்ந்தது டாம்ரம் என்னும் குக்கிராமம். என் தகப்பனார் ஓர் ஏழை விவசாயி. இயேசுநாதரே என் வழிபடுந் தெய்வம். நாட்டினர் சீர் கெட்டு நாடும் அன்னியர் கையிற்படும் விஷயம் என் காதுக் கெட்டியதும் "ஆர்க் மாபிலுதித்த ஜோன் என்னும் பெண்ணே, நாட்டைக் காக்க வீரசிடன் விரைந்து செல்" என்று என் ஆவி கூவியது. உடனே வந்தேன். என் வினை முடித்தேன்" என்று தன் வீர உரைகளை முடிக்கவே, ஆங்கில வீரர்கள் இவளைக் கட்டி துணிகளால் சுற்றி நெருப்பிட வந்தனர். வீரப் பொறுமையுடன் சகித்த ஜோன் கூறுகிறாள்:—"ஆங்கிலேயர்களே கேளுங்கள்! என்னைத் தீயிலிட்டெறித்தாலும் பயமில்லை: நெருக்கடியில் தேசத்தைக் காத்து வெற்றியடைந்தேன். அதுவே போதுமானது. தேசமே தெய்வமெனக் கருதிய என் ஆவியை அன்பின் தாயகமாகிய இயேசு கூவி

ஹரித்துவார குருகுலம்.

ரா. நாராயணசுவாமி, ஆசிரியர், "பாரதி."

பண்டைக்காலத்தில் நமது தாய் நாடாம் பாரத கண்டத்தில் குருகுலத்தில் வெகு சிறப்புடன் மாணவர்கள் கல்வி போதிக்கப்பட்டு வந்தார்கள். அந்நாட்களில் நான்கு ஆச்சிரமங்களின்படி நடந்துவந்தார்கள். இப்பொழுது இந்த அனுஷ்டானங்கள் பெயரளவில்மட்டு மிருக்கின்றன. ஆற்றோரங்களிலோ, மலைச் சோலைகளிலோ, மலை அடிவாரங்களிலோ, அல்லது சூரியோதய அஸ்தமன நேரங்களில் அழகிய மனோரம்மியக் காட்சிகளை அனுபவிக்கக்கூடிய ஏகாந்த இடங்களிலோ, மரம், செடி, கொடி, இலைகளால் வீடுகள் அமைத்து ஆச்சிரமம்

யழைக்கிறார். தீயிடுங்கள்! இக்கட்டையைப் பொசுக்கிச் சாம்பலாக்குங்கள். என் ஆவியோ தேச பக்தர்களைத் தட்டியெழுப்பிவரும்!" என்று கர்ஜித்தாள். ஆங்கிலேயரும் நெருப்பிட்டு அவ் வீர மங்கையின் தேகத்தை அக்கினிக்கு அர்ப்பித்தனர்.

அப் பெண் நல்லாளின் ஆவியோ மேலெழுந்தது. "பிரெஞ்சுக் காரரே! உலகத்தாரே! வீர நினைவு கொண்டு வாழுங்கள்! தேசத்தைக் காத்தலே சீரிய பணியாகும். அடிமைத் தனத்தை எக்காலும் வரவேற்க ஒருப்படாதீர்கள்! தாய் நாட்டைக் காட்டிக் கொடுப்பதற்கும், தாயைக் காட்டிக் கொடுப்பதற்கும் வித்தியாசமில்லை. நாட்டுப் பணியே தெய்வப் பணியாகும். நாட்டுப் பணியாற்றுவோர் அனைவர்க்கும் அருளளிப்பேன்" என்று அம்மாதின் ஆவி உலகிற்கு அறிவிக்கிறது. பிரெஞ்சுக்காரர் இன்றைக்கும் நாளைக்கும் இம் மாதை தெய்வமென்றே கொண்டாடுகிறார்கள். உலக சரித்திரமும் இவளுடைய வீரத்தைப் புகழ்ந்து பேசுகின்றது. உலகுளோர் இவளின் வரலாற்றை வியந்துரைக்கின்றனர். ஜோன் ஆப் ஆர்க் என்னும் பெயரைக் கேட்டவளவில் நெஞ்சில் வீரத் துடிப்பு படபடக்கிறதன்றோ? வீரர் வாழ்க! வீரத் தொண்டர் வாழ்க! வீரங்கொண்டு உலகும் தழைக்க!

ஏற்படுத்துவார்கள். தன் காரியத்தை ஒவ்வொருவரும் ஒரு வழியில் உழைத்து முடிப்பதற்கு ஆச்சிரமம் என்று பெயர். ஆச்சிரமம் என்பதற்கு இளைப்பாறுமிடம், சங்கம், கூட்டம், முனிவர்கள் வசிக்குமிடம் என்று அர்த்தம். குருக்களும் சிஷர்களாகிய மாணவர்களும் பரஸ்பர அன்புடன் சேர்ந்து ஒரே ஒரு குடும்பம்போன்று வாழ்ந்து வந்ததினால் அதற்கு குருகுலம் என்று பெயருண்டாகியது. முற்காலத்தில் நமது இந்தியாவின் பிரகாசத்திற்குக் குருகுலங்களே முழு முதற் காரணமென்று தைரியமாய்க் கூறலாம். நமது நாடெங்கும் குருகுலங்கள் பரவியிருந்ததால் மக்கள் இங்கு சந்தோஷமாய்க் கல்வி கற்று வந்தார்கள்; மாணவர்களும் குருபக்தி கொண்டு ஒழுகினார்கள்; மாணவர்களை ஆச்சார்யர்களும் புத்திரர்கள் போல் நேசித்து வந்தார்கள். தற்காலக் கல்விச்சாலைகள் போன்று படிப்புக்காகக் கூலி வாங்குவதும், ஊணுக்காகவும் உறைவிடத்திற்காகவும் கட்டணங்கள் பெறுவதும் குருகுலங்களில் கிடையவே கிடையாது. மாணவர்களுக்குப் பிரியமுடன் கல்வி போதித்து அவர்களைச் சகல கலா வல்லவர்களாக்குவதே குருநாதரின் முதற் கடமையாகும். குருகுலங்களை நாட்டு மக்களும், மன்னர்களும் ஆதரித்துவந்ததால் உணவு விஷயத்தைப்பற்றிக் கவலையே கிடையாது. ஒவ்வொரு பெற்றோரும் தங்கள் தங்கள் குமாரர்களைக் குருகுலங்களுக்கு அனுப்பி 24 வயதுவரை அங்கு தங்கச் செய்து சன்மார்க்கர்களாக்குவிப்பது அக்காலத்தின் நியதி. ஜாதி பேதமற்று அந்தஸ்து பேதமற்று மாணவர்கள் அங்கு வாழ்ந்ததைப் பற்றிப் பற்பல கதைகளிருக்கின்றன. பல்லாயிரக்கணக்கான மாணவர்கள் பயிலும் பிரமாண்டமான குருகுலங்கள் அக் காலத்தில் இருந்தன. அந்த அமைதியான, அழகான ஆத்ம ஞான மிக்க அரிய காலம் சென்றுவிட்டது. தற்காலக் கல்வி நிலையங்கள் சிறைக்கூடங்களே. தற்கால ஆசிரியர்கள் காவற்காரர்களே. எங்கோ சிற்சில நல்லாசிரியர்க ளிருப்பினும் அவர்களுக்கு நாட்டில் ஆதரவு கிடையாது. நமது நாட்டின் எல்லா வகைச் சீர்கேட்டிற்கும் தற்காலக் கல்வியும் ஒரு முக்கிய காரணம்.

சென்ற காலத்தையும் மத்திய காலத்தையும் விட்டுவிட்டு நிகழ் காலத்தை மட்டும் கவனிப்போமாக. இப்பொழுது எங்கோ 1, 2, 3 குருகுலங்கள் காலத்திற்கேற்றவாறு அமைந்திருக்கின்றன. வங்காள ராஜதானியில் கல்கத்தாவிலிருந்து 99 மைல் தூரமுள்ள போல்பூர் என்ற இடத்திற்குச் சமீபத்தில் அகில உலக சமாதானத்திற்காகவும், இந்தியாவின் ஆத்ம ஞான ஒளியை உலகமெங்கும் பரப்புதற்காகவும் கீழ்நாட்டுக் கலைஞானங்களை மேல்நாட்டார் அறிவதற்காகவும் மேல்நாட்டுக் கலைகளைக் கீழ்நாட்டார் அறிவதற்காகவும் கலை ஆராய்ச்சிகளின் மூலம் ஒரு நாட்டார் இனியொரு

நாட்டாரை நேசிப்பதற்காகவும் ஆசியாக் கண்டத்தின் ஆஸ்தானக் கவி என்று பெயர்பெற்ற பேரறிஞர் ரவீந்திரநாத் தாகூர் அவர்களால் சமாதான வாசஸ்தலமென்று பொருள்படும் சாந்திநிகேதனத்தை உலகறியும். இக்கலாசாலையில் கல்விப் பயிற்சி பெறுவது ஒரு பெரும் பாக்கியமாகும். இந்த ஸ்தாபனத்தைப்பற்றி விரைவில் எழுத எமக்கு அளவற்ற ஆவல். "பாரதி" சிறிய பத்திரிகை. என் செய்வோம்! குஜராத்திலே ஆமதாபாத் நகரத்திலே சபர்மதி நதியோரத்திலே சத்தியாக்கிரஹ ஆச்சிரமமிருக்கிறது. இதனை ஸ்தாபித்தவர் மஹாத்மா காந்தி அடிகள். அஹிம்ஸா தர்மத்தைப் பயிலவும், பகைவரையும் சகோதரராகக் கருதி நேசிக்கவும், தன்னடக்கம் பெறவும், நமது நாட்டாரின் அடிமைத்தனச் சிந்தையை அகற்றவும், சுயமுயற்சியாலேயே நமது தேசத்தார்கள் சுயராஜ்யம் அடைவதற்கான காரியங்களைச் செய்யவும் இந்த ஆச்சிரமம் ஏற்பட்டிருக்கிறது. சுவாமி தயானந்தரது அருமைச் சீடரான மஹாத்மா முன்ஷிராம் என்று பெயர்கொண்ட சுவாமி சிரத்தானந்தரால் சுமார் 30 ஆண்டுகளுக்கு முன்னால் ஹிமயமலை அடிவாரத்தில் கங்காநதிக் கரையில் ஹரித்துவாரத்திற்கு 5 மைல் தூரத்திலுள்ள ஒரு கானகத்தில் நிற்சப்தமான இடத்தில் ஒரு குருகுலம் நிறுவப்பட்டிருக்கிறது. இதன் நோக்கமென்னவெனில் பண்டைக்கால பிர்மாச்சாரியத்தை வளர்க்கவும், மறுபடியும் நமது பூர்வீக நாகரீகத்தை உண்டாக்கவும், ஒழுங்கான சன்மார்க்க வேத போதனையால் பண்டைக்கால பாரத கண்டத்தின் பொக்கிஷமாகிய ஆத்ம ஞானம் முதலிய கலைகளை வளர்க்கவுமேயாம்.

ஹரித்துவார குருகுலம்

லாகூரிலிருக்கும் தாயானந்த ஆங்கிலோ வேதிக் காலேஜ் (D. A. V. College) பஞ்சாபிலே ஒரு சிறந்த ஸ்தாபனம். இருப்பினும் அதன் நிர்வாகிகள் அக்கலாசாலையின் பூர்வ கொள்கைகளை அனுசரிக்காதது கண்டு 1902-ம் வருஷத்தில் சுவாமி சிரத்தானந்தரால் ஹரித்துவாரத்தில் ஏற்படுத்தப்பெற்ற இக் குருகுலம் இன்று எவ்வளவோ விருத்தியாகி விளங்குகிறது.

வேதங்களையும், சமஸ்கிருத பாஷையையும் அதன் இலக்கியத்தையும், இங்கிலீஷையும் அதன் இலக்கியத்தையும், ஹிந்தி பாஷையின் மூலமாகத் தற்காலப் படிப்புகளையும், பிர்மாச்சாரிகளது கடமைகளையும், பிராணயாமம், தேகப் பயிற்சி முதலிய அப்பியாசங்களையும், சில வழிகளில் தொழிற் கல்வியையும், உத்தியோகக் கல்வியையும் புகட்டுவதே இக்குருகுலத்தின் திட்டங்களாகும்.

ஒழுக்கமே கல்வியின் உயிராயிருக்கவேண்டும். "மனிதர்களை உண்டாக்குகிற கல்வியே நமக்கு வேண்டும்" என்று சுவாமி விவேகானந்தர் கூறியிருக்கிறார். தினந்தோறும் வேற்றுமை யின்றிக் கலந்து உறவாடுவதால், மாணவர்கள் ஆசிரியர்களின் அருங் குணங்களைக் கண்டறிந்து பழகி, ஆசிரியர்கள்போலவே ஆகிவிடுகிறார்கள். மாணவர்களோடு சேர்ந்து ஒரு குடும்பம்போன்று வாழ்வதால் ஆசிரியர்கள் மாணவர்களின் குற்றங் குறைகளைத் தெரிந்து அவைகளைத் திருத்திச் சரிசெய்து மாணவர்களை அபிவிருத்தி செய்கிறார்கள்.

இக்கலாசாலை மாணவர்களின் சிறப்பு

இக்கலாசாலையிலிருந்து படித்து வெளியேறிய அனேக மாணவர்கள் பற்பல நல்ல விஷயங்களைப்பற்றி ஆராய்ச்சி செய்து எழுதியிருக்கிறார்கள். இக் குருகுல ஆசிரிய கூட்டத்தைச் சேர்ந்த பண்டித சதாவலிகார் என்னும பிரசித்தி பெற்ற பண்டிதர் வேதங்களைப் பற்றி எழுதியிருக்கிறார். குருகுலத்தைச் சேர்ந்த பண்டித இந்திர வித்தியாபதி உபநிடதத்தைப்பற்றி உயரிய புஸ்தகமொன்று வெளியிட்டிருக்கிறார். பண்டித விஸ்வநாத வித்யாலங்கார் நல்ல நல்ல புஸ்தகங்களை எழுதியிருக்கிறார். பண்டித சந்திரமணி ஒரு மேலான அகராதியைத் தொகுத்திருக்கிறார். டாக்டர் பிராணநாத் வித்யாலங்கார் தத்துவ சாஸ்திரிப் பட்டம் (Ph.D) பெற்று லண்டன் இந்தியா ஆபீஸின் புஸ்தகசாலையிலிருக்கிறா. சட்ட வித்வான் (LL.D.) என்ற பட்டமும் பெற்றிருக்கிறார். உதவித் தலைவர் பண்டித தேவசர்மா என்பாரும் சில மேலான நூற்கள் வரைந்திருக்கிறார். பண்டித தர்மதத்த சித்தாந்தலங்கார் சில நூற்களை வெளியிட்டிருக்கிறார். பண்டித நந்த் கிஸ்சோரி வித்யாலங்காரும் தலைமை ஆசிரியர் ராம தேவரும் இன்னும் அநேகம் குருகுலப் பட்டதாரிகளும் பல துறைகளில் ஆராய்ச்சி செய்து எழுதியிருக்கிறார்கள். குருகுலத்தின் பட்டதாரிகள் ஹிந்தி பாஷையின் அபிவிருத்திக்காக உழைக்கிறது மட்டுமின்றி, அவர்களில் எழுவ்ரில் ஒருவர் சிறந்த நூலாசிரியராகவும் விளங்குகிறார். குருகுலம் அநேகம் பிரசங்கிகளையும் உண்டாக்கியிருக்கிறது. தென்னாப்பிரிக்கா, பீஜி, மலேயா முதலிய அயல்நாடுகளில் நம்மவர்களுக்காக இப்பட்டதாரிகளில் சிலர் தொண்டாற்றிக்கொண்டிருப்பது போற்றத்தக்கது. ஒத்துழையாமை வேகமாயிருந்த காலத்தில் மற்றக் கலாசாலை மாணவர்களெல்லாம் பாரத மாதாவின் அன்பான அவசியமான அழைப்புக்குச் செவிடாயும் ஊமையாயு மிருந்தபொழுது, குருகுலத்திலிருந்து அநேக வித்தியார்த்திகள் வெளியேறிச் சிறைக்கும் சென்றார்கள். அதன் அதிபர் சுவாமி சிரத்தானந்தரும் தேசீய இயக்கத்திற்காகப் பெரிதும் பாடுபட்டார். ஜாதிகளை விட்டு மாறிக்

கலப்பு மணம் செய்துகொண்டவர்களில் பலரிருக்கிறார்கள். சமூக சீர்திருத்தங்களுக்காக இக்குருகுலத்திலிருந்து புறப்பட்டவர்கள் எவ்வளவோ அதிகமாக உழைத்துக் கொண்டிருக்கிறார்கள். அவர்களின் மூலமாய்ப் பலவிடங்களில் சிறிய குருகுலங்கள் ஏற்பட்டிருக்கின்றன—ஏற்படுகின்றன. கல்வி, மதப் பிரச்சாரம், தீண்டாமை விலக்கு, ஆச்சார சீர்திருத்தங்கள், பத்திரிகை நடத்துதல், தேசியத் தொண்டு முதலியவைகளில் இவர்கள் பிரவேசித்திருக்கிறார்கள், பிரவேசிக்கிறார்கள். எப்படியேனும் குறைந்தது ஒருவழியில் தாய் நாட்டுத் தொண்டிற்காகத் தங்களுடைய உடல், உடமை, உயிர் மூன்றையும் அர்ப்பணம் செய்யும் இக்குருகுலத்தின் பட்டதாரிகளின் தொகை 100-க்கு 70 பேர் என்றால், இக்குருகுலத்தின் பெருமையே பெருமை. உலாவச் சென்ற பிர்மாச்சாரிகள் தங்கள் கைகளிலிருந்த ஹாக்கிக் கம்புகளால் ஒரு சிறு புலியை—சிறுத்தையை அடித்துக் கொன்றார்களென்றால், மாணவர்களின் தைரியத்தைப் பாருங்கள்! திடத்தைக் கவனியுங்கள்! பலத்தை நோக்குங்கள்!

இடம்

ஹிமாலய மலை அடிவாரத்தில் இந்துக்களுக்குப் புண்ணிய க்ஷேத்திரமாகிய ஹரித்துவாரத்திற்கு 5 மைலுக்கு அப்பால் காங்கிரி என்ற கிராமத்தருகிற் புண்ணிய நதியென்று இந்துக்களால் கொண்டாடப்பெறும் கங்கா நதியின் இடதுபக்கத்துக் கரையில் ஒரு மைதானத்தில் குருகுலத்தின் கட்டிடங்கள் அமைந்திருக்கின்றன. பரோபகாரத்தையே ஆபரணமாகக் கொண்ட முன்ஷி அமான் சிங் என்ற தர்மப் பிரபு 30 ஆயிரம் ரூ விலையுள்ள கங்கேரி கிராமத்தையும் மற்றும் தனது ஆஸ்தி முற்றிலும் குருகுலத்திற்கு இனாமாக அளித்துவிட்டார். இந்த இடத்தின் விஸ்திரணம் சுமார் 700 எக்கர் என்று கேள்வி. ஷை இனாம் செய்த கொடையாளரும் அங்கேயே ஒரு குடிசையில் வசிக்கிறாராம். சீதோஷ்ண நிலையோ அங்கு நன்றாயிருக்கிறது. அநேக இயற்கை வளங்களும், வனப்புகளும், இயற்கை விநோதங்களும் கொண்ட இவ்விடத்தில் இயற்கை அன்னை சதா தாண்டவமாடிக்கொண்டிருக்கிறாள் என்று சொல்லவும் வேண்டுமோ? அவ்விநோதக் காட்சிகளோடும் அவ்வியற்கை மாட்சிகளோடும் கலந்து இன்புற்று வாழும் தபோதனர்கள் வசிக்கும் இடம்போன்ற இக் குருகுலம் வித்தியார்த்திகளுக்குச் சர்வ கலாசாலையாகவும் தவக்கூடமாகவும் அமைந்திருக்கிறது. கங்கா நதி தீரத்திலிருக்கிற விவரிக்க முடியாத இயற்கை அழகுகளும், அலங்காரங்களும், கங்கையிலிருந்து வீசும் அமிர்தத்திற்கொப்பான தூய மெல்லிய இளங்காற்றும் மாணவர்களின் தேகத்திற்குச் சுகத்தையும், வன்மையையும் கொடுத்து, மனதிற்கு அமைதியையும், நல்லெண்ணங்களையும்,

ஏகாக்ர சித்தத்தையும் உண்டாக்கித் தியானத்தில் ஆழ்ந்துபோகும்படி செய்யும். நமது பண்டைப் பெரியோர்கள் ஹிமாசலத்திலே தங்கள் வாழ்வின் கடைசிப் பாகத்தைக் கழிக்க விரும்பினார்கள். 1924-ம் வருஷத்தில் ஏற்பட்ட கங்கையின் பிரவாகத்தால் பல கட்டிடங்கள் அழிந்தன. குருகுலத்திற்குப் பெருத்த நஷ்டம் ஏற்பட்டது. மறுபடியும் குருகுலம் புதிய பிறப்புப் பிறந்திருக்கிறது. இப்பொழுது அங்கு நல்ல இடங்களில் நல்ல நல்ல கட்டிடங்கள் கட்டியிருக்கிறார்கள். 1927-ம் வருஷத்தில் குருகுலத்தின் வெள்ளி விழா விமரிசையுடன் கொண்டாடப்பட்டது.

வரவு செலவு

பாஞ்சாலத்தில் இக்குருகுலத்திற்கு நல்ல செல்வாக்கிருக்கிறது. பஞ்சாப் ஆரியப் பிரதிநிதி சபைக்கு ஹங்கேரி குருகுலம் முதுகெலும்பு போன்றிருக்கிறது. ஆண்டுதோறும் அநேக செல்வச் சீமான்கள் கொடைகள் கொடுத்து உதவுகிறார்கள். ஸ்ரீஜக் சேத் ஜம்னாலால் பஜாஜ் அவர்கள் இதற்கு 30 ஆயிரம் ரூபாய் கொடுத்திருக்கிறார். சேத் ரகுமால் என்பவர் ஒரு லட்சம் ரூபாய் பள்ளிக்கூட அபிவிருத்தக்காகக் கொடுத்திருக்கிறார். மாணவர்கள் கொடுக்கும் கட்டணங்களின் மூலமுமாகவும் வரவு வருகிறது. ஆண்டுதோறும் குருகுலத்திற்கு $1\frac{3}{4}$ லட்சம் ரூபாய் செலவு ஏற்படுகிறது.

போதனை

இந்தியாவில் உயர்தரப் பள்ளிகளிலும் கல்லூரிகளிலும் ஆங்கிலப் பாஷையின் மூலமாகவே போதிக்கிறார்கள். அயல் பாஷையின் மூலம் போதிப்பவைகளை மாணவர்கள் செவ்வையாய் அறிந்து கொள்ளமுடியவில்லை. அவர்கள் நினைப்புகள் நன்கு வளர்ச்சியடைகிறதில்லை. ஒரு விஷயத்தை மேலாகவே அறிகிறார்கள். படித்தவர்களுக்கும் இங்கிலீஷ் படித்தவர்களுக்கும் மத்தியில் பெரிய வித்தியாசமிருக்கிறது. ரசாயன சாஸ்திரம், பூகோள சாஸ்திரம் விவசாயம், வைத்தியம், தேச சரித்திரம், தர்க்கம், சித்திரம், வேத சாஸ்திரம், மனோ சாஸ்திரம், உயர் கணிதம், தேச சிக்கன சாஸ்திரம், மேல்நாட்டுத் தத்துவ சாஸ்திரம் முதலியவைகளும் ஹிந்தி பாஷையின் மூலமாகவே போதிக்கப்படுகிறது. ஆரியப் பாஷையாகிய ஹிந்தியில் போதிப்பதை மாணவர்கள் இலகுவாய் அறிவதற்கு எதுவாயிருக்கிறது. பற்பல பாடப் புஸ்தகங்கள் குருகுலத்திலேயே தயாரிக்கப்படுகின்றன. ஆங்கிலம் ஆறுவது வகுப்பிலிருந்து ஆரம்பிக்கப்படுகிறது. இங்கிலீஷை இங்கு இரண்டாவது பாஷையாக வைத்திருக்கிறார்கள்.

ஸ்வாமி சித்தானந்தா அவர்கள்.

தேயிலை!　　　　தேயிலை!!　　　　தேயிலை!!!

நன்கு மதிக்கப்பெற்று வரும்
கைலாச நாடு தேயிலையை விற்பனை செய்ய

நகரங்கள்தோறும் ஏஜண்டுகள் தேவை.

இந்தியாவின் அபிவிருத்தியை விரும்பினால் சுதேசக் கைத்தொழிலை ஆதரியுங்கள்.

இந்தியர் முதல்!　　இந்தியர் உழைப்பு!!　　இந்தியர் கைத்தொழில்!!!

நிறத்திற்கும் மணத்திற்கும் குணத்திற்கும் உருசிக்கும் உத்திரவாதம்.

பலவகை வளமிகுந்த திருவாங்கூரைச் சேர்ந்த மேற்குத் தொடர்ச்சி மலையில் தேர்ந்தெடுத்த செழிப்பான நல்ல நிலத்தில் தேவகோட்டை லெ அரு. ராம. ராமநாதன் செட்டியாரவர்களால் **கைலாச நாடு தேயிலைத் தோட்டம்** உண்டாக்கப்பட்டிருக்கிறது. இதிலிருந்து உண்டாகும் தேயிலையின் உயர்வைப் பற்றித் தமிழ் நாட்டாருக்கும் அயல் நாட்டாருக்கும் நன்கு தெரியும். ஐரோப்பியத் தோட்டக்காரர்களால் தயாரிக்கப்பட்ட தேயிலையை உபயோகப்படுத்தின இந்தியரனேகர் இப்பொழுது சுதேசப் பற்றுலும் உயர்வாலும் **கைலாச நாடு** எஸ்டேட்டின் தேயிலையை உபயோகப்படுத்த முன்வந்திருக்கிறார்கள்.

நமது நாட்டில் **கைலாச நாடு** தேயிலை எங்கும் எப்பொழுதும் எவருக்கும் கிடைக்கும் வழிகளைச் செய்ய முயன்று கொண்டிருக்கிறோம். ஆகையால் கீழ்கண்ட விடங்களுக்கும் இன்னும் எல்லா முக்கிய பட்டிணங்களிலும் ஊக்கமுள்ள ஏஜண்டுகள் தேவை. நல்ல கமிஷன் கொடுக்கப்படும். வேண்டும் ஏஜண்டுகள் அடியிற்கண்ட விலாசத்திற்கு விண்ணப்பம் செய்து கொள்வார்களாக.

மதுரை	சேலம்	காரைக்குடி	திருப்பத்தூர்
திருச்சி	வேலூர்	ஈரோடு	மேலூர்
திருநெல்வேலி	தூத்துக்குடி	ராமநாதபுரம்	ஜோலார்பேட்
தஞ்சாவூர்	திண்டுக்கல்	சிவகங்கை	கும்பகோணம்
கடலூர்	வாணியம்பாடி	தொண்டி	நாகபட்டணம்

மாதிரிகளுக்கும் மற்ற விஷய[illegible]கும் மானேஜருக்கு எழுதுக

V. சா[illegible]தையா பிள்ளை,

மானேஜர், கைலாச நாடு எஸ்டேட்,

தேவாரம் **P. O.**, (மதுரை ஜில்லா).

T. C. P. A. ஏலச் சரக்கு விற்பனைக் கம்பெனி Ltd., கோம்பை.

1913-ம் வருஷத்திய இந்தியன் கம்பெனி ஆக்டுப்படி ரிஜிஸ்டர் செய்யப்பெற்றது.

பங்கு 1-க்கு ரூ 3 வீதம் 900,000 பங்குகளின் பேரில் 2,700 000 ரூ மூலதனம்.

1. ஏல விவசாயிகளைத் தவிர வேறு எவரையும் பங்காளிகளாக ஒப்புக்கொள்ளப்பட மாட்டாது.

2. ஏல விவசாயிகளின் ஐக்கியத்தையும் லாபத்தையும் பிரதானமாகக் கொண்டு பிரஸ்தாபக் கம்பெனி ஸ்தாபிக்கப் பெற்று, ஏலச் சரக்குகளைக் கொள்முதல் செய்தும் கம்பெனி மெம்பர்களிடம் கன்செயின்மெண்டில் சரக்குகளைச் சேர்த்தும் லண்டன், ஜெர்மனி, அமெரிக்கா முதலிய அந்நிய தேசங்களுக் கனுப்பிவைத்தும் பாம்பை, கல்கத்தா, காரச்சி, டில்லி, கான்பூர், அம்ரிட்ஸார், விருதுநகர் முதலிய துறைமுகங்களில் சொந்தக் கடைகளை நிர்மாணித்தும் விற்றுமுதல் செய்து வருவதோடு சக்கர், முல்டான், லாகூர், அலகாபாத், ஆக்ரா, ஆதரிஸ், சென்னை முதலிய இடங்களில் விற்பனை ஏஜண்டுகளைக் கொண்டும் விற்றுமுதல் செய்து வரப்படுகிறது.

3. நல்ல விலைக்கு விற்க விரும்பும் ஏல விவசாயிகளும், நல்ல ஏலச் சரக்கை வாங்க விரும்பும் வியாபாரிகளும் இக் கம்பெனியை ஆதரித்துத் தக்க லாபத்தையும் மிக்கப் புகழையு மடையும்படியாகக் கேட்டுக்கொள்ளுகிறோம்.

உ. ம. சே. முகையித்தீன்பிள்ளை ராவுத்தர்,
மானேஜிங் டைரெக்டர்,
T. C. P. A. ஏலச் சரக்கு விற்பனைக் கம்பெனி,
(லிமிடெட்)
கோம்பை, மதுரை ஜில்லா.

தமிழ் நாட்டின் தேசிய கவி

அன்னை பாரதியின் அருந் தொண்டர்

சுப்ரமண்ய பாரதியார்

வாழ்க்கை வரலாறு கவிதா விலாசம் தேசாபிமானம்
முதலியவற்றைப் பற்றிய

அரிய ஆராய்ச்சி நூல்

திரு. சுத்தானந்த பாரதியாரால்
இனிய எளிய ஆவேச நடையில் எழுதப்பெற்றது.

இது பரியந்தம் இம் முறையில் பாரதியாரைப்
பற்றிய நூலொன்றும் வெளி வந்ததில்லை.

இதில் பாரதியாரைப் பிணித்திருந்த ஆசா, பாச, வாழ்க்கை வரலாறு ஆகிய அவஸ்யமான ஆனல் இது பரியந்தம் அச் சேருத புதிய பல விஷயங்களையும், அவர்தம் கவிதையின் போக்கையும், நூல்களின் கருத்தையும், நடையின் சிறப்பையும் தெளிவாக எடுத்துக் காட்டப்படுகிறது. இந் நன்னூல் 1932 ஜனவரியில் வெளிவருகிறது.

பாரதியாரின்	நாட்டுப் பாட்டில்	வேட்கையுள்ளோரும்
பாரதியாரின்	காதல் பாட்டில்	வேட்கையுள்ளோரும்
பாரதியாரின்	வீரப் பாட்டில்	வேட்கையுள்ளோரும்
பாரதியாரின்	வாழ்த்துப் பாட்டில்	வேட்கையுள்ளோரும்
பாரதியாரின்	வணக்கப் பாட்டில்	வேட்கையுள்ளோரும்
பாரதியாரின்	வேலைப் பாட்டில்	வேட்கையுள்ளோரும்
பாரதியாரின்	வேட்கைப் பாட்டில்	வேட்கையுள்ளோரும்

இந்நூலை வாசித்து உண்மைகளை அறிய வேண்டுகிறோம்.

நேர்த்தியான கடிதம்; அழகான அச்சு; உறுதியான பைண்ட்;

200 பக்கங்களுக்கு மேல் கூடிய நூல்

விலை ரூ. **1.** தபால் செலவு வேறு.

"பாரதி" ஆலயம், உத்தமபாளையம், மதுரை ஜில்லா.

"பாரதி"யின் பம்பாய் ஏஜண்ட்.

K. S. Naganathan,
C/o. The Madura Knitting Co.,
47, Chackla Street,
Bombay 3.

"இந்திய மித்திரன்"

வாரமிருமுறை வரும் சிறந்த தேசீயப் பத்திரிகை.
ஆசிரியர்: B. வேணுகோபாலன் அவர்கள்.

மலேயா நாட்டிலே தமிழ்ப் பத்திரிகைகளில் தேசீயத்தையே பிரதானமாகக் கொண்டு வெளிவருவது எது?
தொழிலாளர்களுக்குத் தொண்டு யுழைப்பது எது?
திக்கற்ற இந்தியக் கூலிகளுக்குச் சிறந்தவழிகளை எடுத்துக் காட்டி, மோசக்காரர்களின் படு மோசத்திற் காளாகாது தப்புவிப்பது எது?
ஆயிரக் கணக்கான சந்தாதாரர்களைப் பெற்று எண் டிசை வர்த்தமானங்களையும் கொண்டு வீரமுடன் தீரமாக உலாவி வருவது எது? "இந்திய மித்திரன்" ஒன்றேயாகும்.

வருட சந்தா: மலேயாவுக்கு வெள்ளி 4/–
இந்தியா, பர்மா, சிலோனுக்கு ,, 5/–

விலாசம்: மானேஜர், "இந்திய மித்திரன்,"
87, பெல்பீல்ட் தெரு, ஈப்போ., F. M. S.

1931-ம் வருட "பாரதி" அனுபந்தம்.

"பாரதி"யைப்பற்றி அறிய இதனிலும் வேறு வழியில்லை.

100 பக்கங்கொண்டது. கட்டுரை, கட்டுரையாளர், நோக்கங்கள், சிறப்புரைகள், மதிப்புரைகள் ஆகிய இவற்றுடன் "பாரதி"யின் ஆரம்ப காலமுதல் இது பரியந்தம் வந்துள்ள சுவைதரும் சிறந்த பாக்களனைத்தையும் ஒருங்கே பெற்றிலங்குகின்றது.

விலை அணு 4. இந்தியா அல்லது இலங்கை ஸ்டாம்பு அனுப்பவும்.
வெளி நாட்டார் போஸ்டல் கூப்பன் அனுப்பவேண்டும்.

"பாரதி"

ஒரு தேசிய மாதப் பத்திரிகை.

மூன்ரும் ஆண்டு நடைறெுகிறது.

சுதந்திரம் பொங்கி சமத்வம் ததும்பி சகோதரத்வம் ஜ்வலித்து குறைந்த சந்தாவிலே நிறைந்த விஷயங்களால் உயர்ந்த மாஸிகையாய் மதபேத மற்று ஜாதி பேதமற்றுக்

கட்சி பேதமற்று இந்திய ரனைவரும் பாரத மாதாவின் மக்களென்ற மேலான கொள்கையுடன் தேசாபிவிருத்தியை முக்கிய முதல்நோக்கமாகக் கொண்டு

தேச விடுதலைக்காக உழைக்கும் தேசீய மணங் கமழும் மாஸிகை

"பாரதி" ஒன்றே யாகும்.

உடனே சந்தாதாரர்களாய்ச் சேருங்கள். உங்கள் நண்பர்களுக்கும் இதனைப்பற்றி அறிமுகம் செய்து சந்தாதாரர்களாய்ச் சேர்த்துக் கொடுங்கள்.

சந்தா விபரம்.

உள் நாடுகளுக்கு வருடத்திற்கு ரூ. **2—0—0**
வெளி நாடுகளுக்கு " ரூ. **2—8—0**
அல்லது **4** ஷிலிங்

தனிப் பிரதி விலை அணு 3. அயல் நாடு அணு 4.

மாதிரிப் பிரதி வேண்டுவோர் 3 அணு ஸ்டாம்பு அனுப்பவும்.

ஏஜெண்டுகளாக விரும்புவோர் எழுதவும்.

பொறுப்பாளர்,
"பாரதி" ஆலயம்,
உத்தமபாளையம், மதுரை ஜில்லா.

"கலா நிலயம்"

இது ஓர் இலக்கிய வாரப் பத்திரிகை.

கலையுணர்வும், கலா ஞானமும் பெறுவதற்கு இது ஒரு நல்ல கருவி யென்றால் மிகையாகாது. இதில் இலக்கிய வளர்ச்சிக்குரிய கட்டுரைகளே மலிந்து வருகின்றன. கம்ப ராமாயணம், தமிழ்ப் பாடம், அகப்பொருள் வரலாறு, செந்தமிழ் நாவல், ஆங்கிலப் புலவர்களாகிய கார்லைல், ரஸ்கின், எமர்ஸன் முதலியோரின் கட்டுரை மொழிபெயர்ப்புகள், மற்றும் பல விஷயங்கள் அவ்வப்போது வெளிவரும்.

சந்தா விபரம்.

சந்தா உள்நாட்டிற்கு ரூ 7—8—0, வெளிநாட்டிற்கு ரூ 9—0—0. தனிப்பிரதி அணா 3 ஸ்டாம்பு அனுப்பிப் பெற்றுக்கொள்ளவும்.

விலாசம்:—மானேஜர்,
11, வெள்ளாளர்தெரு, புரசைபாக்கம், சென்னை.

ஸ்ரீ அரவிந்தர் அருளிய
அன்னை.

சுத்தானந்த பாரதியார்
மொழிபெயர்ப்பு.

யோகசக்தி பெறுவதற்கு அரியதுணை.

வானரசை உலகில் நாட்ட
அரவிந்தர் கொண்டிருக்கும் சக்தியை
விளக்குவது. விலை அணா 4.

விலாசம்:
பாரத சக்தி நிலயம், புதுச்சேரி.

"பாரதி"யின் பம்பாய் ஏஜண்ட்.

S. R. SUBRAMANIAN,
"SOBAN BHUVAN," BLOCK No. 3.
MANCHERJI JOSHI ROAD,
PARSI COLONY, DADAR,
BOMBAY No. 14.

வெளி வந்துவிட்டது! வெளி வந்துவிட்டது!!

பாரத நாட்டின் வீரப் புதல்வி

ஜான்ஸி மஹா ராணி

லக்ஷ்மீ பாய் சரித்திரம்.

60 பக்கம் கொண்ட பிரதி ஒன்றுக்கு

விலை அணு 2 தான்.

வேண்டுவோர் தபாற் செலவுக்கும் சேர்த்து இரண்டரை அணு ஸ்டாம்பு அனுப்பி வைக்கவும். 10-க்கு மேற்பட்ட பிரதிகளை வாங்குவோர் தபாற் செலவு அனுப்ப வேண்டிய தில்லை. வியாபாரிகளுக்குத் தகுந்த கமிஷன் கொடுக்கப்படும்.

"பாரதி" ஆலயம்,

உத்தமபாளையம், மதுரை ஜில்லா.

மதுரை வக்கீல் ஸ்ரீமான் இ. எஸ். சுந்தா, பி. எ., பி. எல்., இயற்றிய

பொருளாதார முக்கிய நூல்கள்.

1.	அமெரிக்காவில் மதுவிலக்கு	0—8—0
2.	இந்தியப் பருத்தி நெசவுத் தொழில் ...	0—4—0
3.	ஐக்கிய பண்டகசாலை இயக்கம் ...	0—4—0

மதுவிலக்கு, சுதேசிப் பிரச்சாரம், தேச முன்னேற்றம் ஆகியவைகட்கு அவசியமான புஸ்தகங்கள்.

எல்லாத் தமிழ் மக்களும் அறியும்படி எளிய தமிழ் நடையில் எழுதப்பெற்றிருக்கின்றன.

கிடைக்குமிடம்:- மணி புத்தகசாலை, 12, கூட்ஷெட் தெரு, மதுரை.

1930-ம் வருட "பாரதி" வால்யம்.

இதில் இந்திய தேசாபிமானிகளின் படங்களும் பெரியோரின் படங்களும், அவர்தம் விரிவான சரிதைகளும் அடங்கியுளது. இவையன்றி, சிறந்த ஆசிரியர்களாலும், பிரபல நியாயவாதிகளாலும் அறிவு தருவதாய் ஆனந்தம் நல்குவதாய் செல்வம் ஈவதாய் நவம் நவமாக எழுதப்பெற்ற அற்புதமான வியாசங்களை 800 பக்கங்களில் கொண்டதா யிருக்கின்றது. பத்திரிகையின் விஷயப் போக்குக்கும் அச்சுக்கும் ஏற்ற விதமாக நேர்த்தியான காலிகோவினல், அழகாகவும் உறுதியாகவும் பைண்ட் செய்யப்பெற்று, தங்க மசியில் காலிகோவில் அச்சிடப்பட் டிருக்கிறது.

பிரதி 1-க்கு விலை ரூ. 2—8—0

வால்யம் வாங்குவோர்க்குப் பாரதி அனுபந்தம் ஒன்று இனமாக அனுப்பிவைக்கப்படும்.

தபாற் செலவு பிரத்தியேகம்.

வெளி நாட்டிலுள்ளோர் தபாற் செலவுக்கும் சேர்த்து 6 ஷில்லிங் போஸ்டல் ஆர்டர் அனுப்ப வேண்டும்.

விளம்பர விகிதம்.

பாரதி பேரேடில் கட்டம் 1-க்கு				ரூ.	1—0—0
சாதாரண	பக்கம்	1-க்கு	மாதம் 1-க்கு	ரூ.	10—0—0
,,	,,	½-க்கு	,,	,,	5—8—0
,,	,,	¼-க்கு	,,	,,	3—0—0
கவர்	,,	3 ல்	,,	,,	15—0—0
,,	,,	4 ல்	,,	,,	20—0—0

விளம்பரத்திற்கு எப்பொழுதும் முன்பணம் அனுப்ப வேண்டும்.

நீண்ட கால விளம்பரஞ் செய்வோர் எழுதவும்.

நேர்த்திக்கும் உறுதிக்கும் உத்தரவாதம்.
இங்கு
பிரிண்டிங், ரூலிங், பைண்டிங் ஆகிய எல்லாவித வேலைகளும்
விரும்பிய வண்ணம் குறித்த காலத்தில் செய்து தரப்படுகிறது.
வெளியூர் ஆர்டர்களை உடனுக்குடன் கவனிக்கப்படும்.
பரீக்ஷார்த்தமாகவேனும் உங்கள் ஆர்டர்களை
ஒரு முறை கொடுத்துப் பாருங்கள்.
வியாபாரிகளுக்கு வேண்டியவை யாவும் இங்கு தயாரிக்கப்படுகிறது.
ஆனந்தா பிரஸ், உத்தமபாளையம்.

"லோகோபகாரி"

பழமையும் புதுமையும் வாய்ந்த வாரப் பத்திரிகையை நீங்கள் விரும்பினால் லோகோபகாரிக்குச் சந்தாதாரராய்ச் சேருங்கள். உலகத்துச் செய்திகளெல்லாம் லோகோபகாரியில் சுருக்கமும் விளக்கமுமாக வெளி வருகிறது. முப்பத்தேழாவது ஆண்டு நடக்கிறது.

பத்திராதிபர்: பரலி— சு. நெல்லையப்ப பிள்ளை,
லோகோபகாரி பத்திரிகாலயம்,
சிந்தாத்ரிப்பேட்டை, சென்னை.
வருஷ சந்தா ரூபாய் நான்கு.

நகரங்கள்தோறும்
"பாரதி"-க்கு ஏஜெண்டுகள்
தேவை.
மற்ற விபரங்களுக்கு எழுதவும்.

தமிழபிமானிகளுக்குச் சிறந்த விருந்து!

1. திருவாசகம்.

(உண்மை ஞான விளக்க உரையுடன்.)

'மனங் கரைந்து மலங் கெடுக்கும் வாசகம்' எனப் புலவர் புகழும் தமிழ் மறையின் பெருமைமை உணராதார் தமிழுலகில் ஒருவருமே இரார். சைவ சமயகுரவர் நால்வருள் ஒருவராகிய மாணிக்கவாசகர் தமிழ் மக்களுக்கு வளங்கியுள்ள திருவாசகம் என்னும் அரிய பெரிய நூலைத் தமிழராய்ப் பிறந்தோர் ஒவ்வொருவரும் ஆர்வத்துடன் பிழையறப் படித்துப் பயன் பெற வேண்டும். இந் நூலின் உரையாசிரியராகிய ஸ்ரீலஸ்ரீ ஈ. சுந்திர மாணிக்க யோகியார் அவர்கள் தம்து முதிர்ந்த ஆன்மஞான அனுபவத்தினால் இந் நூலை வெறும் பக்தி நூல் அன்றெனவும், பிரம்ம சாதனைகள் நிறம்பிய ஆன்மஞானக் களஞ்சியம் எனவும் ஐயந்திரிபறத் தெளிந்து தாம் சென்னையில் நிறுவியுள்ள பிரம்ம வித்தியா சங்கத்தின் உபயோகத்திற்காக இந் நூலுக்குச் சிறந்த உரை யியற்றி யிருக்கின்றார்கள். இது டிம்மி யளவில் 115 பாரத்தில் அமைந்திருக்கின்றது; உயர்ந்த பளபளப்பான தாளில் அளகாய் அச்சிடப் பெற்றுளது; சிறந்த காலிகோ பைண்டு செய்யப்பெற்றது.

விலை ரூபா 10—0—0. வி. பி. சார்ஜ் பிரத்தியேகம்.

2. ஔவைக் குறள்.

(உரையுடன்.)

இந் நூல் வாகவிகளில் சிறந்த ஔவையார் அருளிய ஆன்ம ஞான நூல். இது திருக்குறளைப்போல் பண்டிதர்களும், பாவலர்களும் உரையெழுதக் கூடியதன்று. இது ஆத்மஞான சாதனங்களைப் புகட்டும் நூல், ஆன்மஞான இன்பத்தை அவாவி அம் மெய்ச் சுகத்தில் ஈடுபடும் மெய்யன்பர்களுக்கே இது பெரிதும் பயன் அளிக்கும். ஸ்ரீலஸ்ரீ ஈ. சுந்தரமாணிக்க யோகியார் அவர்கள் தமது சிறந்த ஆன்மஞான அனுபவத்தினால் இந் நூலுக்குச் சிறந்த உரை யெழுதி யிருக்கின்றார்கள். இதுவும் உயர்ந்த கால்கோ பைண்டு செய்யப்பெற்றுள்ளது.

விலை ரூபா 1—8—0. வி. பி. சார்ஜ் பிரத்தியேகம்.

பிரதிகள் கிடைக்கும் இடம்: வே. ஜ. முருகேச முதலியார்,
15, முத்து முதலி தெரு, புரசைபாக்கம்,
வேப்பேரி, சென்னை.

ஸ்ரீ ஆச்சார்ய ராம் தேவாஜி (தலைமை ஆசிரியர்.)

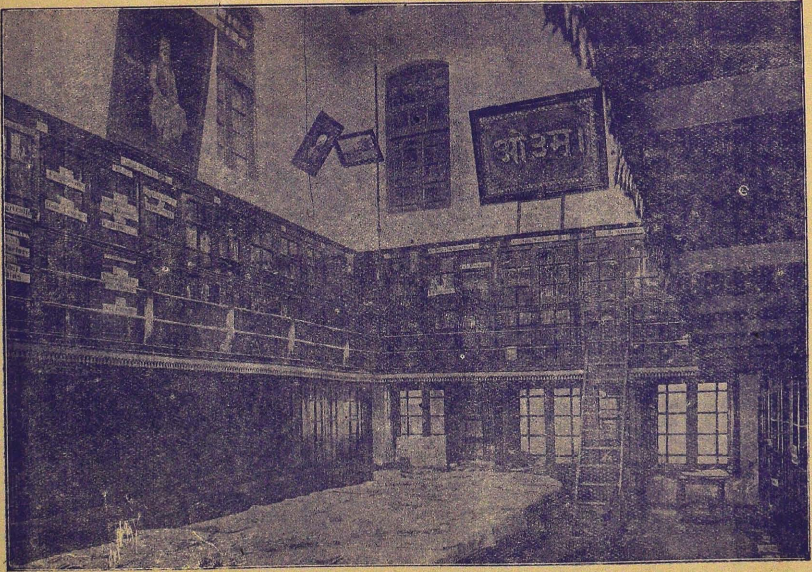

குருகுல கங்கேரி புத்தகசாலை.

குருகுல மாணவர்கள் ஹாக்கி என்னும் விளையாட்டுக் குருந் தடியால் புலியை அடித்துக் கொன்றுவிட்ட காக்ஷி.

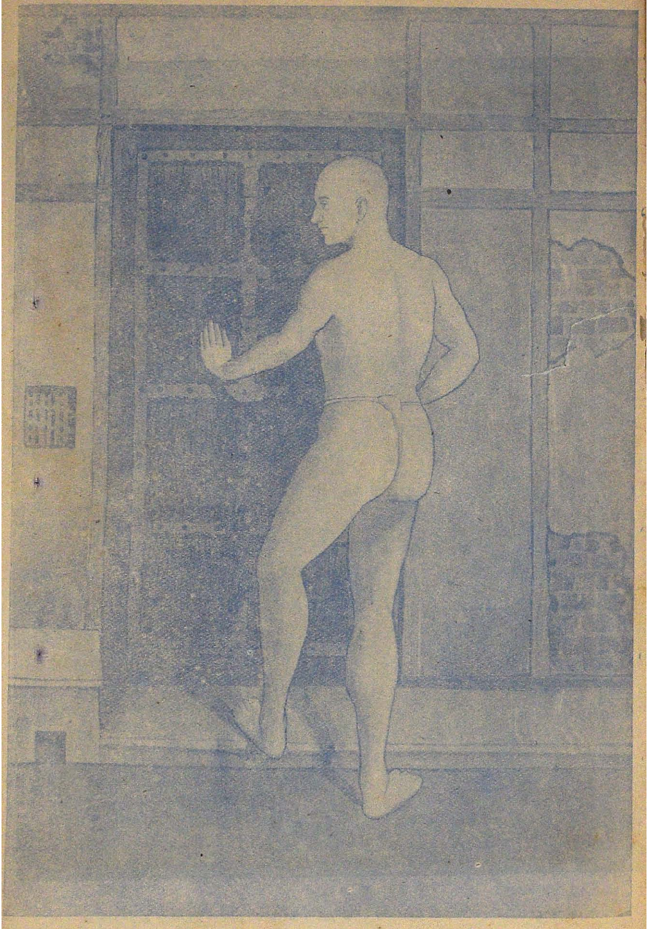

வடமதுரையில் சுவாமி தயானந்தா

குருகுல கங்கேரி சர்வ கலாசாலையின் பட்டதாரிகளான
பண்டித இந்திராவும் பண்டித ஹரிச்சந்திராவும்.

குருகுலப் பேராசிரியர்கள்.

தாமஸ் ஆல்வா எடிசன்

திருமலைச்சக்கு கௌடர்

கலாசாலைகளும் பள்ளிக்கூடங்களும்.

முதலாவது இக் குருகுலம் 4 வகுப்புக்களோடும் 53 மாணவர்களோடும் ஆரம்பிக்கப் பெற்றது. 5-வது வருடக் கடைசியில் 10 வகுப்புகள் உண்டாயின. காலேஜில் 4 வகுப்புகளும் பள்ளியில் 10 வகுப்புகளுமாக இப்பொழுது 14 வகுப்புகளிருக்கின்றன.

குருகுலத்தை ஒரு சரியான சர்வகலாசாலை என்றே சொல்லல் வேண்டும். வேதசாஸ்திரக் கல்லூரி, கலா கல்லூரி, ஆயுர்வேத மஹா வித்தியாலயம் ஆகிய மூன்று கல்லூரிகளிருக்கின்றன. ஒவ்வொரு கல்லூரியும் ஒரு தலைவரால் கவனிக்கப்படுகிறது. வைத்தியக் கல்லூரியில் ஆயுர்வேத வைத்தியம் போதிப்பதோடு, மேல் நாட்டு வைத்திய சாஸ்திரமும் போதிக்கிறார்கள். மேல் நாட்டு, கீழ்நாட்டு வைத்திய சாஸ்திரத்தில் தேர்ச்சி பெற்று மிக்கப் புகழ் வாய்ந்த கல்கத்தா கவிராஜ் கணநாதசேன் அவர்களின் திட்டத்தின்படி இது நடைபெறுகிறது. வேதசாஸ்திரக் கல்லூரி சமஸ்கிருதத்தில் ஆழ்ந்து போதிப்பதோடு பற்பல மதங்களின் தாரதம்மியங்களையும் கற்பிக்கிறது. இப்பொழுது வைத்தியக் கல்லூரிக்குத் தலைவர் டாக்டர் ராதாகிருஷ்ணன், B. Sc., M. B., B. S., கலாக் கல்லூரிக்குத் தலைவர் வாகீஸ்வர வித்யாலங்கார்; வேதசாஸ்திரக் கல்லூரித் தலைவர் தேவசர்மா. குருகுல முழுவதற்கும் தலைவர் ஆச்சார்ய P. ராமதேவர்.

நிர்வாகம்

சிந்து, பலுச்சிஸ்தானம், பஞ்சாப் முதலிய விடங்களிலுள்ள ஆர்யசமாஜிகளின் பிரதிநிதி சபையான ஆர்யப் பிரதிநிதி சபையின் நிர்வாகக் கூட்டத்தாரால் குருகுலம் நிர்வகிக்கப்படுகிறது. இச் சபையின் நிர்வாக சபையார் குருகுல நிர்வாக சபையின்படி குருகுலத்தை நிர்வகிப்பதற்கும் மேல்ப் பார்ப்பதற்கும் ஒரு கவர்னரை ஏற்படுத்துகிறார்கள். கல்வி சம்பந்தமாக விஷயங்கள் ஆச்சார்யாரால் கவனிக்கப்படுகிறது.

மாணவர்களைச் சேர்ப்பது

ஆச்சார்யாரால் தெரிந்தெடுக்கப்பட்ட பிறகு வித்தியார்த்திகள் பாடசாலையில் சேர்த்துக் கொள்ளப்படுகிறார்கள். எல்லா பிர்மாச்சாரிகளுக்கும் ஆசிரியர்களுக்கும் முன்னால் வைத்துப் புதிய மாணவர்களைக் குருகுலத்தில் சேர்க்கும் சடங்கு செய்யப்படுகிறது.

தினசரிக் கால அட்டவணை

காலை 4 மணிக்கு எழுந்திருக்க வேண்டும். மிகவும் சிறுவர்கள் 5 மணிக்கு எழுந்திருப்பார்கள். எழுந்திருந்தவுடன் எல்லாரும் காட்டிற்குப் போய்ச் சீக்கிரத்தில் திரும்புவார்கள். அரை மணி நேரம் டம்பெல்ஸ் முதலிய தேகாப்பியாசங்களைச் செய்கிறார்கள். பெரியவர்கள் சிறிது தூரம் ஓடுகிறார்கள். 5 முதல் $5\frac{1}{2}$ மணி வரையிலும் கங்கா நதியில் அல்லது குளிப்பு அறையில் ஸ்நானம் செய்வார்கள். அடுத்தது காலைப் பூசை; சந்தியாவந்தனத்தையும், பிரார்த்தனையையும் ஒவ்வொருவரும் மௌனமாகவும், அக்னிஹோத்திரத்தைக் கூட்டங்களுடனும் செய்ய வேண்டும். எல்லாம் நடைபெற்ற பிறகு சிறிது சிற்றுண்டி கொடுக்கப்படுகிறது. 8-45 மணிக்கு காலை ஆகாரம். ஆகாரம் சாதாரணமாயிருந்தபோதிலும் சத்தானது. 9-45 மணிக்குக் குருகுலத்தில் வகுப்புகள் ஆரம்பமாகிறது. அரை மணி நேரம் அவகாசம்; அப்பொழுது பால் அல்லது ஏதோ சிற்றுண்டி கொடுக்கப்படுகிறது. 4-15 மணிக்குப் பள்ளி முடிவாகிறது. 4-15 மணியிலிருந்து 4-45 மணிவரையிலும் மாணவர்கள் அவர்கள் இஷ்டம்போல் இருக்கலாம். 4-45 மணியிலிருந்து 5-45 மணிவரை காற் பந்து, கிரிக்கெட், ஹாக்கி இன்னும் இந்திய விளையாட்டுகளும் விளையாடுகிறார்கள். 5-30 முதல் 6 மணிவரை மறுபடியும் ஆற்றில் குளிப்பு; 6 மணி முதல் 6-30 மணிவரை சந்தியாவந்தனமும் அக்னிஹோத்திரமும் காலையில் போற் செய்யப்படுகிறது. கொஞ்ச நேரத்திற்குப் பிறகு சாப்பாடு; ஒரு மணி நேரம் படிப்பு; 9 மணிக்குப் படுக்கை. கல்லூரி மாணவர்கள் மட்டும் இரவு 10 மணிவரை வாசிக்கலாம்.

வெயிற் காலத்தில் அட்டவணை மாறும். காலை 6-15 மணி முதல் 10-50 மணிவரை வகுப்பு. பிறகு மத்தியானச் சாப்பாடு; அப்பால் ஓய்வு. 2-45 வணி முதல் 5-15 மணி வரையில் வகுப்பு. அதிக உஷ்ணகாலமாயிருந்தால், இரண்டொரு மணி வேலை குறைகிறது.

சன்மார்க்கப் பயிற்சி

இக் கலாசாலையில் பயிலும் மாணவர்கள் ஒழுக்கத்தை உயிரினும் சிறந்ததாகக் கருதி வாழ்கிறார்கள். தன் மதிப்பு, சுயமுயற்சி, கௌரவம், பூததயை, சந்தோஷம், பிரார்த்தனை, பக்தி, தேசாபிமானம், பாஷாபிமானம், தொண்டில் ஆசை, அஞ்சாமை, சகிப்புத் தன்மை, அன்பு முதலிய அநேக அரும் நற்குணங்கள் மாணவர்களுக்கு உண்டாகுமாறு இக் குருகுலம் உதவி செய்கிறது.

நானாவித சௌகரியங்கள்

குருகுலத்தில் பழம், காய் கறித் தோட்டங்களும், தாவர ஆராய்ச்சித் தோட்டமும், பூந்தோட்டமும் உண்டு. நல்ல புஸ்தக

சாலையும், வாசகசாலையும், வைத்தியசாலையும் இருக்கின்றன. சாஸ்திரீய ஆராய்ச்சிசாலைகளும் அமைந்திருக்கின்றன. மாணவ சங்கங்களும், ஆசிரிய சங்கங்களும், தர்க்க சபைகளும் இருக்கின்றன. குருகுலத்திற்காகப் பத்திரிகையும் நடத்துகிறார்கள். குருகுலத்திலிருந்து பிரசுரங்களும் செய்கிறார்கள். இன்னும் இங்கு எத்தனையோ வசதிகளை உண்டாக்கியிருக்கிறார்கள்.

பெரியாரின் அபிப்பிராயங்கள்

மகாத்மா காந்தி அடிகள், பாபு அரவிந்தகோஷ், சர். அஷுடாஸ் முகர்ஜி, கனந்தங்கிய ஸ்ரீநிவாச சாஸ்திரியார், மேஜர் பாசு, சர். கோர், பாபு பகவன்தாஸ், கவீந்திரர் ரவீந்திரநாத தாகூர், பண்டித மதன்மோஹன மாளவியா, பண்டித பிஷன் நாராயணன் தார். கனம் பாபு கங்கா பிரசாத் வர்மா முதலிய இன்னும் அநேகம் பெரியார்களும் அறிஞர்களும் குருகுலத்திற்கு வந்து பார்த்து, குருகுலத்தை மெச்சி மெச்சிப் போற்றி போற்றிப் போயிருக்கிறார்கள். இவர்கள்மட்டுமா? இப்பொழுது பிரிட்டிஷ் சர்க்காரின் முதன் மந்திரியாயிருக்கும் மிஸ்டர் மாக்டொனல்ட், மே. த. கவர்னர் ஜெனரல் லார்ட் செம்ஸ்போர்ட், அவருடைய மனைவியார், ஐக்கிய மாகாண கவர்னர் சர். ஜேம்ஸ் மெஸ்டன், இங்கிலாந்தின் சிறந்த கல்விமான் சர். சாட்லர், லார்டு ஐலிங்டன், சர். பிரிடரிக் மாரிசன், பாரிஸ் சர்வ கலாசாலை ஆசிரியர் பால், லண்டன் சிக்கனக் கல்லூரித் தலைவர் சிட்னிவெப் முதலிய இன்னும் எத்தனையோ அயல் நாட்டு அறிஞர்கள் இதனை வெகுவாகச் சிலாகித்திருக்கிறார்கள். மிஸ்டர் மைரன் பெல்ப்ஸ் என்ற அமெரிக்க மேதாவி ஒருவர் குருகுலத்தில் வந்து 2மீ தங்கிக் குருகுலத்தை வானளவு தூக்கிச் சிலாகித்துப் பத்திரிகைகளுக்கும் கட்டுரைகள் எழுதியிருப்பதை வாசித்தால், அடிமைக் கல்வி கற்கும் மாணவர்களும் அதைப் போதிக்கும் ஆசிரியர்களும் உடனே தலைகுனிய வேண்டும்.

இந்தியாவின் பண்டை உயரிய நாகரீகத்தை உலகிற்கு இன்று காட்டிக்கொண்டிருக்கும் உயிருள்ள சின்னங்களில் இக்குருகுலமும் ஒன்று. இம்மாதிரியான குருகுலங்கள் நமது நாட்டில் கணக்கற்று உண்டாக வேண்டும் என்று பிரார்த்திக்கிறோம். இக் குருகுலம் வாழ்க! இதன் ஆசிரியர்களும் மாணவர்களும் வாழ்க வாழ்க!!

குருகுலத்தைப் பற்றி அதிகம் எழுத வேண்டியதிருக்கிறது. "பாரதி"யில் இடம் அதிகமாயில்லை. அடுத்த வருடம் ஒரு கட்டுரை இதைப்பற்றி எழுதுவோம். சுருக்கத்திற்காக மன்னிக்க வேண்டுகிறோம்.

ஆசிரியக் குறிப்புகள்.

அறிக்கை

ஒரு கிராமத்திலிருந்து "பாரதி"யை வெளியிடுவதால் எதிர் பாராத தாமதம் உண்டாகிறது. இப்பொழுது நவம்பர்—டிசம்பர் மீ"ங்களுக்குச் சேர்ந்தே வருகிறது. விஷயங்களும் வியாசங்களும் "பாரதி"க்கு மிக மிக அதிகமாய் வருகின்றன. "பாரதி" ஒரு சிறிய மாதப் பத்திரிகை யாகையால், எல்லா வியாசங்களையும் பல படங்களுடன் பிரசுரிக்க முடியவில்லை. விரைவில் எல்லாவித வசதி களும் உண்டாக்க ஏற்பாடு செய்திருக்கிறோம். "கம்பரும் காந்தியும்" என்ற உயரிய கட்டுரையும் ஒரு சிறு கதையும் கம்போஸ் செய்யப் பட்டு இடமிட மின்மையால் எடுத்துவிட்டோம். அதிக சந்தாவில் உயர்தரத்தில் இதை நடத்த எமக்கு இஷ்டம். பணக் கஷ்டமான இக் காலத்தில் "பாரதி"யைப் பெரிதாக நடத்த முடியாதென்று அறி வித்துக்கொள்கிறோம்.

சந்தாதாரர்களுக்கு

இந்த வருடம் எம்மை ஆதரித்த சந்தாதாரர்களுக்கு வந்தனங் கள் செலுத்துகிறோம். அடுதத வருட சந்தாவிற்காக முன் கூடியே எல்லா சந்தாதாரர்களும் சந்தாக்களை 1932-ம்வருு ஜனவரிமீ" 15உக் குள் அனுப்புமாறு அன்புடன் கேட்டுக்கொள்கிறோம். வி. பி. பி. யில் அனுப்புவதாயிருந்தால் 6 அணு அனுவசியமாகச் செலவாகிறது. இந்த 6 அணு எமக்குச் சேருவதில்லை; தபால் இலாகாவிற்குப் போகிறது. அயல் நாட்டிலிருக்கும் சந்தாதாரர்கள் அனைவரும் தங்கள் சந்தாக்களை விரைவில் அனுப்புமாறு கேட்டுக்கொள்கிறோம். "பாரதி" யை 1932-ம் வருஷத்திற்கு வேண்டாதவர்கள் ஜனவரிமீ" 10-ம் தேதிக்குள் நமது ஆபீஸுக்குத் தெரிவித்துவிடுமாறு கேட்டுக்கொள் கிறோம். இல்லாவிடில் வி.பி.பி.-யில் "பாரதி" சந்தாதாரர்களுக்கு அனுப்பப்படும். ஒவ்வொரு சந்தாதாரரும் ஒவ்வொரு புதிய சந்தா தாரர்களைச் சேர்த்துக் கொடுத்து "பாரதி"யை வளர்க்குமாறு வேண்டு கிறோம்.

"பாரதி"யின் ஆபீஸ் மாற்றம்

பற்பல வசதிகளை உத்தேசித்து "பாரதி"யின் காரியாலயத்தை மதுரைக்கு மாற்றப்போகிறோம். ஜனவரி முதல் "பாரதி" மதுரை

யிலிருந்து காலாகாலத்தில் வெளிவருமென நம்புகிறோம். அநேக சீர்திருத்தங்கள் இனிமேல் "பாரதி"யில் உண்டாகும். சந்தாத் தொகையை உத்தமபாளையம் விலாசத்திற்கே அனுப்புமாறு கேட்டுக்கொள்கிறோம்.

வட்டமேஜை மகாநாடு

லண்டனில் கூடிய வட்டமேஜை மகா நாட்டால் இந்தியாவுக்கு சுயராஜ்யம் கிடைத்துவிடாதென்று நாம் முன்னரே 'பாரதி'யில் குறிப்பிட்டோம். மகாத்மா காந்தி அவர்கள் இங்கிலாந்திற்குச் சென்றதால், இந்தியாவின் நிலைமையை உலகத்தார்கள் நன்கு அறியச் சரியான சந்தர்ப்பம் ஏற்பட்டது. உலகத்தின் அனுதாபமும் இந்தியாவிற்குக் கிடைத்தது. சட்ட மறுப்பு இயக்கத்திற்கு இந்தியாவில் தகுந்த ஆதரவும் உண்டாகியிருக்கிறது. "எண்ணெய்ச் செலவு ஒழிய, பிள்ளை பிழைக்க வழியைக் காணோம்" என்ற பழமொழிபோல, 3 வட்டமேஜை மகாநாட்டிற்கும் 21 லட்சம் ரூபாய் இந்தியாவிற்குச் செலவைத் தவிர்த்து வேறென்ன நன்மை ஏற்பட்டிருக்கிறது. வட்ட மேஜையோ சதுர மேஜையோ எப்படியும் போகட்டும். பற்பல கமிட்டிகளும் அவைகளைப் பெற்ற வட்டமேஜை மகாநாடும் இனி ஒன்றும் செய்வதற்கில்லை. அதனுடைய ஆவேசம் அத்தனையும் அடங்கிவிட்டது.

இந்தியா தயாராயிருக்கவேண்டும்

1922-ம் ஆண்டில் பார்டோலியில் ஆரம்பிக்கப்பட்ட சட்ட மறுப்பு இயக்கம் திடீரென்று நிறுத்தப்பட்டபோதிலும், 10 வருஷ காலமாகச் சரியான ஒய்வு பெற்று, நல்லுரமடைந்து தீவிர சக்தியுடன் 1931-ம் வருஷத்தில் நன்கு வேலைசெய்து, இந்தியச் சர்க்காரை ஸ்தம்பிக்கும்படி செய்து சிறந்த வெற்றியைப் பெற்றிருக்கிறது. இந்தியாவுக்கு அன்பை ஆயுதமாகக் கொண்ட சாத்வீகச் சட்ட மறுப்பே விடுதலை அளிக்கப்போகிறது. மகாத்மா இங்கிலாந்து சென்றார்; வட்டமேஜை மகாநாட்டில் பேசினார்; வந்தார். இனிமேல் நாம் நமது கடமையைச் செய்ய வேண்டும். அஞ்சாமையைக் கைக்கொண்டு தியாகத்தைக் கடைப்பிடித்து சாத்வீகமாய் முன்னணியில் நிற்கவேண்டிய காலம் வெகு வேகமாய் ஓடிக்கொண்டு வருகிறது. இச் சுதந்தரப் போராட்டத்தில் இந்தியர்கள் அதிகமாய் தியாகம் செய்ய முன் வரல்வேண்டும். மத வித்தியாசங்களையும் ஜாதி வித்தியாசங்களையும் நினைத்துக்கொண்டு பிரிவடையாது, இந்தியர்கள் அனைவரும் சகோதரர்களென்ற மேலான நோக்கத்துடன் ஒற்றுமையுடன் வேலை செய்தால், இந்தியா தனது அடிமைத்தனத்திலிருந்து உடனே விடுதலை அடைந்துவிடும். ஒரு வேலையும் செய்யாது இருந்துகொண்டு வேலை செய்பவர்மீது குற்றங்களைச் சுமத்துவதால் யாது பயன்? தலைவர்கள் செய்வார்களென்று எண்ணிக்கொண்

டிருக்காது, சொல்லிக்கொண்டிருக்காது ஒவ்வொருவரும் தங்கள் தங்கள் கடமையைத் தாய்நாட்டிற்காகச் செய்யவேண்டிய காலம் இதுவே. சென்ற முறை தேசியத்தில் ஈடுபட்டோம்; சிறை வாழ்வு கிட்டியது; மிகுந்த நஷ்டமடைந்தோம். எனினும் இந்தப் போராட்டத்தில் ஒதுங்கி யிருப்போம் என்று எண்ணுதிருக்க வேண்டுகிறோம். ஒரு சங்கதிமட்டும் அவஸியம் அறிவிக்காமலிருக்க முடியவில்லை. சென்ற தடவை சிறை சென்று வந்தவர்கள் இப்பொழுது ஒதுங்கி யிருப்பது நியாயமில்லை. ஒதுங்கி யிருந்தாலும் இந்திய சர்க்கார் தேடிப் பிடிப்பார்கள். நல்ல நடத்தைக்கு ஜாமீன் கேட்டால், இந்த தேசபக்தர்கள் என்ன செய்வார்கள்? தாங்கள் முன்னுக்கு வந்து முன்னணியில் நிற்கா விட்டாலும், முன்னே போய்க்கொண் டிருக்கும் வீரர்களைத் தடுக்காம லிருப்பார்களாக; வேண்டிய உதவிகள் தொண்டர்களுக்குச் செய்வார்களாக.

திருமலைச் சக்கய கவண்டரவர்கள்

கன்னட தேசத்திலிருந்து தமிழகத்திற்கு வந்து குடியிருப்பவர்களில் நெசவுத் தொழிலையே குலத் தொழிலாகக் கொண்ட தேவாங்கர்களும் விவசாயத்தையே தங்கள் சொந்தத் தொழிலாகக் கொண்ட ஒக்காலியர்களும் இரு பெரும் சமூகங்கள். மதுரை ஜில்லாவில் பெரியகுளம் தாலுகாவில் நிலம், நீர், மலை வளங்களால் சிறந்து விளங்கும் கம்பம் பள்ளத்தாக்கிற்கு செல்வத்தில் சிறந்து செல்வாக்கில் மிகுந்த ஒக்காலியர்கள் முதுகு எலும்பு போன்றிருக்கிறார்கள். கோம்பை ஜமீன் இவர்கள் வசமிருந்தது. இந்த ஜமீன் வருக்கத்தில் ஸ்ரீமான். க. திருமலை ஜக்கைய கவுண்டரவர்கள் உதித்து, சிறு வயதில் தான் கற்ற கல்வியுடன் தனது விடாமுயற்சியாலும் தீவிர உழைப்பாலும் தமிழில் சிறந்து, கவி பாடுவதிலும் நூற்கள் இயற்றுவதிலும் வல்லவராய் விளங்கினார். அவர் அநேக புஸ்தகங்களை இயற்றி யிருக்கிறார். வசன நடை எழுதுவதிலும் சமர்த்தரே. அக் காலத்தில் பெயர் பெற்று விளங்கிய "லோகோபகாரி," "மஹா விகட தூதன்," சேலம் "தக்ஷிண தீபம்" முதலிய இன்னும் சில பத்திரிகைகளுக்கும் தொடர்ந்து வியாசங்கள் எழுதி வந்திருக்கிறார். சென்னை கிரந்தம், தெலுங்கு, கன்னடம், மலையாளம் முதலிய பாஷைகளையும் அறியும் ஆற்றல் அவருக்குண்டு. சாதாரண வாழ்வும் உயர்தர நோக்கமுமே கொண்டவர். அவரது கடைசி வாழ்வை சதா ஆராய்ச்சியிலேயே செலவு செய்தார். அவர் 1—11—1917-ம் வருஷத்தில் காலஞ் சென்றார்.

பெருந் தொகையாளரான ஒக்காலிய சமூகம் வித்வமணி திருமலைச் சக்கையா அவர்களுக்கு உற்சாகம் கொடுத்து, உதவி செய்திருக்கும் பட்சத்தில், அவ்வறிஞருடைய உயரிய பேனா முனையிலிருந்து

அநேக நல்ல நூற்கள் வெளிவந்திருக்கும். ஒக்காலிய உலகத்தை விளக்க வந்த கவிதா ரத்னத்தை பிரகாசிக்கச் செய்திருக்க வேண்டியது ஒக்காலிய மக்களது கடமையாகும். இம்மாதிரியாக எத்தனையோ அறிஞர்களும், பண்டிதர்களும் கிராமங்களிலும், பட்டி தொட்டிகளிலும் காட்டு மலர்கள் போன்று அறிவாரற்று அனுபவிப்பாரற்று அப்படியே கிடக்கிறார்கள். அவர்கள் இன்று குடத்தினுள் விளக்குப் போன்று அடங்கிக் கிடக்கிறார்கள். உற்சாகித்து உதவி செய்யின் குன்றின்மேலிட்ட விளக்குப் போன்று நன்கு நாலா பக்கங்களிலும் பிரகாசிப்பார்கள். கிராமத்தார்கள் அறிவாளிகளுக்கும் பண்டிதர்களுக்கும் அதிகம் ஆதரவு அளிக்க வேண்டியது அவஸியத்திலும் அவஸியமென்பதை அறிவித்துக்கொள்கிறோம்.

மாப்பிள்ளைக் கைதிகள் விடுதலை

வண்டியில் அடைபட்டு மூச்சுவிட முடியாமல் மாண்ட மாப்பிள்ளைகளைப் பற்றிய மலையாள ரெயில் சம்பவத்தைத் தமிழர்கள் ஒருவரும் மறந்திருக்க மாட்டார்கள். மலையாளக் கலகத்தில் அநேக ஆயிரக் கணக்கான மாப்பிள்ளைகளைக் கைதிகளாகப் பிடித்துச் சிறையில் போட்டுப் பட்சிகளையும் மிருகங்களையும் அடைத்து வைத்திருப்பதுபோன்று அவர்களை அலிப்புரம் ஜெயிலில் போட்டுவைத்திருந்தார்கள். அவர்கள் அடைந்த கஷ்டங்கள் கடவுளுக்குத்தான் நன்றாய்த் தெரியும். நூற்றுக்கணக்கான மாப்பிள்ளைகளை அந்தமானுக்கும் அனுப்பியிருக்கிறார்கள். அலிப்புரம் சிறையில் இவர்களுடன் நாம் சுமார் 20 நாட்கள் நெருங்கிப் பழக நேர்ந்தது. இவர்களது கலங்கமின்மையையும் நேர்குணத்தையும் நேரில் கண்டோம். இவர்களைப்பற்றி எழுத எமக்கு இஷ்டம்; இப்பொழுதிருக்கும் அச்சுச் சட்டம் இடங் கொடுக்காது. கொடிய குற்றம் செய்த சிலரைத் தவிர்த்து எல்லோரையும் விடுவித்து விட்டார்களென்று கேட்டுச் சந்தோஷிக்கிறோம், இப்படி இவர்களை விட்டுவிட்டால் மட்டும் காரியமில்லை. இவர்களுக்குப் பிழைப்பும் தேடிக் கொடுக்குமாறு சர்க்காரைக் கேட்டுக்கொள்கிறோம்.

இவ் வழக்கில் சம்பந்தப்பட்டுத் தண்டனையடைந்த ஸ்ரீமான் நாராயண மேனோன் அவர்களை வேலூர் சிறையில் அடிக்கடி பார்க்கவும் அவரோடு பேசவும் பல சந்தர்ப்பங்கள் ஏற்பட்டன. அவரும் அவசியம் விடுதலை பெறவேண்டும். அவர் விடுதலைக்காக முன்பு வாதாடிய ஸர். கிருஷ்ண நாயர் அவர்கள் இப்பொழுது சட்ட மந்திரியாக விருக்கிறார். அவருடைய விடுதலையை ஆத்திரத்துடன் கேரளமும் முக்கியமாகத் தமிழ் நாடும் பொதுவாக இந்தியாவும் எதிர்நோக்கிக்கொண்டிருக்கிறது. அரசாங்கம் இதைக் கவனிக்குமாக.

மெஸ்ஸர்ஸ். திர. ரா. அண்டு பிரதர் சன்ஸ்

மெஸ்ஸர்ஸ் திர. ரா. அண்டு பிரதர் சன்ஸ் என்ற குடும்பம் கோம்பையில் செல்வமும் செல்வாக்கும் பெற்ற ஒரு நல்ல குடும்பம். ஒழுங்கான முறையில் தருமம் செய்வதில் பெயர்பெற்ற குடும்பம். உத்தமபாளையத்திலிருந்து கோம்பை 3 மைல் தூரம். 'பாரதி'யின் சேவையையும் தியாகத்தையும் மேன்மையும் உள்ளபடி அறிந்து மெஸ்ஸர்ஸ் திர. ரா. அண்டு பிரதர் சன்ஸ் 'பாரதி'க்குப் போஷகதாரர்களாயிருந்து, உதவி செய்ய முன்வந்ததை—அதுவும் உலகமெங்கும் பண நெருக்கடியால் நசுக்கப்படும் பொழுது உற்சாகமளிக்க முன் வந்ததை நாம் மிக மிகப் போற்றுகிறோம். எமது அன்பார்ந்த அநேக வந்தனங்களை கனம் செட்டியாரவர்கள் குடும்பத்திற்குச் செலுத்துகிறோம். நாட்டுக்கு நானுவழிகளில் தொண்டாற்றும் நல்ல பத்திரிகைகளை ஆதரிப்பதுவும் தேச சேவையை ஒரு வழியில் செய்த தாகும். இன்னும் இதுபோன்ற பற்பல தருமங்கள் செய்யும்பொருட்டு கனம் திர. ரா அண்டு பிரதர் சன்ஸ் குடும்பத்தாருக்கு செல்வமும் சுகமும் தந்தருளுமாறு எல்லாம் வல்ல கடவுளைப் பிரார்த்திக்கிறோம்.

புத்த ஆலயத் திறப்பு விழா

சமத்துவத்தையும் சம தருமத்தையும் நிலை நாட்டிய புத்தபிரான் சுமார் 2500 ஆண்டுகளுக்கு முன்னரே தனது ஜீவகாருண்ய மதத்தின் தத்துவத்தை முதன் முதலாவது பிரசங்கம் செய்த இடம் காசிக்கு அருகிலுள்ள சாரநாத் என்னும் இடமே. சாக்கிய முனிவர் 5 சிஷர்களை அடைந்த இடம் இவ்விடமே.

இந்த சாரநாத் சுமார் 800 வருடங்களாகப் பாழ்பட்டுக் கிடந்ததை மஹா போதி சங்கத்தார் ஷை மான் வனத்தில் ஸ்ரீ மூலகந்தகூட விஹாரம் என்ற ஆலயத்தின் திறப்பு விழா நவம்பர்மீ 11உ யன்று மகா வைபவத்துடன் நடைபெற்றது. சீனம், ஜப்பான், பர்மா, சிலோன், சையாம், இந்திய சீனம், இங்கிலாந்து, ஜெர்மனி முதலிய விடங்களிலிருந்து திருநாளுக்கு வந்து இத்தினத்தைச் சிறப்பித்தார்கள். அன்பு மதத்தை நிலைநாட்டிய புத்த பகவான் பெயரால் ஆசியாக் கண்டத்தவரெல்லாம் ஒன்று கூடினார்கள் என்று சந்தோஷமடைகிறோம். இந்த ஒற்றுமை இந்தியாவிலிருந்து புத்த தருமத்தின் பெயரால் பரவுமாயின் ஆசியாக் கண்டம் ஒன்றுபட்டுத் தனது இழந்து போன பண்டைப் பெருமையை கூடிய சீக்கிரத்தில் அடைந்தே தீரும். இந்த நற்காலமும் வெகு வேகமாய் வந்துகொண் டிருக்கிறது. இந்த விழாவிற்கு அநேக அறிஞர்கள் வாழ்த்துச் செய்திகள் அனுப்பியிருக்கிறார்கள்.

இன்னும் சாரநாதத்தில் புத்தக் கலைகளையும், புத்த இலக்கியங்களை யும் கற்றுக் கொடுப்பதற்காக சர்வ தேச புத்தக் கல்லூரியைச் சிறிய தாய் ஸ்தாபித்திருக்கிறார்கள். இது புத்த சர்வ கலாசாலையாக வேண் டுமெனப் பிரார்த்திக்கிறோம். அறிவு வளர்ச்சியின் மூலமாகவும் கலா வளர்ச்சியின் மூலமாகவும் உலக ஒற்றுமை உண்டாகும், செல்வச் செருக்கும் செல்வாக்குப் பெருக்கும் ஜாதி இறுமாப்பும் மதப் பைத் தியமும் உலகில் அடியோடு அழிந்து, அன்பும், அறமும் அறிவும், அரு ளும், ஆற்றலும், ஆர்வமும் சமதர்மமும் உண்டாகுமாறு உண்மைப் புத்த மதம் செய்யுமாக.

தாமஸ் ஆல்வா எடிசன்

ஆராய்ச்சி அறிஞரான தாமஸ் ஆல்வா எடிசன் தனது 84-வது வயதில் சமீபத்தில் காலங் கடந்துவிட்டாரென்று மிக மிக வருந்து கிறோம். உலகமே ஒரு அரிய பெரியாரை இழந்து தவிக்கிறது. இவ ரது பிரிவால் ஏற்பட்ட நஷ்டத்தை இலகுவில் ஈடு செய்வது முடியாத காரியம். அமெரிக்காவில் ஒரு ஏழைக் குடும்பத்தில் பிறந்து, வயிற் றின் பாட்டிற்காக ரெயில்வே ஸ்டேஷனில் சமாச்சாரப் பத்திரிகைகள் விற்கும் பையனாக உழன்று, தனது சாஸ்திர ஆராய்ச்சி ஆசையால் மெல்ல மெல்ல முன்னுக்கு வந்து, நாள் ஒன்றுக்கு 22 மணி நேரம் அபாரமாய் உழை உழையென்று உழைத்து, கிராமபோன், எடிசன் எபெக்ட் முதலிய 1000-க்கு மேற்பட்ட விஷயங்களைக் கண்டுபிடித்து உலகுக்கு எவ்வளவோ உபகரித்திருக்கிறார். பள்ளிக்கூடத்து உபாத் தியாயரால் "முட்டாள்" என்று தள்ளப்பட்டுத் தனது தாயாரண்டைக் கல்வி கற்று சுய முயற்சியால் உலகப் பிரசித்திபெற்ற—வெற்றி பெற்ற எடிசன் வாலிபர்களுக்கும், சுய முயற்சி செய்பவர்களுக்கும், ஆராய்ச் சிக்காரர்களுக்கும் இன்னும் ஒரு தூண்டுகோலாகவே இருக்கிறார். சாதாரண வாழ்வு வாழ்ந்து உலகத்தாருக்கு அநேக சாதனங்களைக் கண்டுபிடித் துதவிய எடிசன் நாமம் உலகம் உள்ளளவும் நிலைத்து நின்று பிரகாசிக்கும். அவரது ஆத்மா சாந்தி அடைவதாக!

இந்தியாவுக்கு 5 வருஷத் திட்டம்

புதிய ஜீவனுடன் முன்னேறி ஓடிக்கொண்டிருக்கும் சோவியத் ருஷியா தேசம் 5 வருடத் திட்டமொன்று போட்டு அதை முடிக்க அபாரமாய் உழைத்துக்கொண் டிருக்கிறது. சைனு தேசமோ 10 வரு டத் திட்டமொன்று கண்டு அதை நிறைவேற்ற வேலை செய்துகொண் டிருக்கிறது. அனேக நாடுகள் கடன் வாங்கித் தேசாபிவிருத்திக்கான அனேக காரியங்களைச் செய்துகொண்டிருக்கின்றன. இதையெல்லாம் கவனித்து ஸர். எம். விஸ்வேஸ்வரய்யா அவர்கள் இந்தியாவிற்கு 5

வருடத் திட்டம் ஒன்று தயாரித்திருக்கிறார். ஜனப் பெருக்கு அதிகரித்துக்கொண்டுவரு மிக்காலத்தில்—பண நெருக்கடி மிகுதியாக உண்டாகிவரு மிக்காலத்தில்—போட்டிகள் பெருத்துக்கொண்டிருக்கு மிக்காலத்தில் நமது தேசத்தின் செல்வத்தை நானுவழிகளில் அதிகமாய் வளர்க்கவேண்டுவது நமது கடமையாகும். நமக்குச் சுயாட்சி ஏற்படும்வரையில் நாம் இத்திட்டத்தை நிறைவேற்ற முடியாது. என்றாலும் நமது தேசாபிவிருத்திக்காக ஸர். விஸ்வேஸ்வரய்யா அவர்கள் கூறும் 5 வருடத் திட்டத்தை அனைவரும் ஆதரித்துக் கூடியவரையில் நிறைவேற்றிவைக்கவேண்டியது அவசியமாகும்.

பெரியகுளம் தாலுகாவில் கதர் அபிவிருத்தி

"பாரதி" இத்தாலுகாவிலிருந்து வெளிவருவதால், இதைப்பற்றி எழுதவேண்டியிருக்கிறது. பெரியகுளம் தாலுகா எல்லா வளங்களும் கொண்டது. கதர் செலவிற்காகத்தான் இங்கு அனேக இடங்களிருக்கின்றன. வடுகபட்டி, கொடுவிலார்பட்டி, சில்லமரத்துப்பட்டி, ஜக்கம்பட்டி முதலிய ஊர்களில் அநேகம் தறிகள் இருக்கின்றன. இருப்பினும் சின்னமனூரில் பல பங்குகளாகக் கொண்டு ஒரு கதர் உற்பத்தி ஸ்தாபனம் "கதர் சங்கம்" என்று உண்டாகி வேலை செய்து கொண்டிருக்கிறது. பெரியகுளத்தில் பல பங்குகள் கொண்ட ஒரு லிமிடெட் கம்பெனி "நேரு இண்டஸ்டிரியல்ஸ்" என்ற பெயருடன் கதர் உற்பத்தி செய்துகொண்டிருக்கிறது. இந்த இரண்டு நல்ல ஸ்தாபனங்களையும் இத்தாலுகா வாசிகள் அதிகமாக ஆதரிக்க வேண்டுகிறோம். இக்கதர் சாலைகளை ஆதரிப்பதே இத்தாலுகாவின் தேசீய வளர்ச்சியைக் காட்டுவதாகும்.

ஹிம்ஸை முறை நல்லதல்ல

அஹிம்ஸா முறை இந்திய நாடெங்கும் பரவிக்கொண்டு வரும் இப்பொழுது, எங்கோ திடீரென்று சிலர் இரத்த வெறிகொண்டு புரட்சி செய்வதை நாம் வெறுக்கிறோம்—மறுக்கிறோம். பலாத்கார இயக்கத்தால் எவ்வித பலனும் ஏற்படாது. அதனால் கெடுதியே உண்டாகும். சகலவிதமான விடுதலையையளிக்கும் அஹிம்ஸா முறையை மஹாத்மா காந்தி அடிகள் கண்டுபிடித்து அதனை உலகத்திற்கு உபதேசம் செய்துகொண்டிருக்கிறார். உலகமே போற்றி அதனை அதி சீக்கிரத்தில் வணக்கத்துடன் ஏற்றுக்கொள்ளப் போகிறது. இந்த அஹிம்ஸா தருமத்தின் மூலமாகத்தான் இந்தியா சுதந்திரம் அடையப் போகின்றது; உலகத்தில் அடிமைத்தனம், வேற்றுமை, பகைமை, துவேசம் முதலிய தீய குணங்கள் மடிந்து, அன்பும், சமத்துவமும் சுதந்திரமும் பெருகப் போகின்றது. பண்டைக் காலத்திலிருந்து அஹிம்ஸா தருமத்திற்கு இந்தியா பெயர்பெற்றது. ஆகையால் நாம்

அஹிம்ஸா நெறியைப் பின்பற்ற முன்வந்து எல்லா நலன்களையும் பெறுவோமாக.

அடக்குமுறைகள்

வட்டமேஜையின் பயனாகத் தகுந்த சன்மானம் இந்தியாவிற்குக் கிடைத்துக்கொண்டிருக்கிறது. வட நாட்டில் அடக்குமுறைகள் அவசரச் சட்டங்களின் பெயரால் எழுந்து தாண்டவமாடிக் கொண்டிருக்கின்றன. சென்ற வருடத்தைக் காட்டிலும் இனிமேல் அடக்குமுறை 10 பாகத்திற்கு அதிகமாயும் கொரமாயும் இருக்கும். பல ஆயிரக் கணக்கானவர்கள் அடக்குமுறைக்கு ஆளாக வேண்டியிருக்கும். அவசரச் சட்டத்தின்படி ஸ்ரீமான் புருஷோத்தம தாஸ் தாண்டன் ஒரு வருடம் கடுங்காவல் தண்டனையை அடைந்திருக்கிறார். பண்டித மாளவியா அவர்களின் புத்திரர் கிருஷ்ண காந்த மாளவியா 6 மாதம் கடுங்காவலும் ரூ 100 அபராதமும் விதிக்கப்பட்டிருக்கிறார். எல்லைப்புர காந்தியான அப்துல் காபூர் கானும், இந்தியாவின் முடிசூடா மன்னரான இளஞ் சிங்கம் ஜவஹர்லாலும், திரு. ஷெர்வானி அவர்களும் இன்னும் பலரும் ஐக்கிய மாகாணத்திலும் வங்காளத்திலும் தண்டனைக்கு ஆளாகியிருக்கிறார்கள். சொத்துக்களும் பறிமுதல் செய்யப்படுகின்றன. புதிய புதிய அவசர அடக்குமுறைச் சட்டங்கள் உண்டாகிக் கொண்டிருக்கின்றன. இந்தியா சர்க்கார் இன்னும் எவ்வளவோ கடுமையான முறைகளைக் கைக்கொண்டு பரீக்ஷிக்கப் போகின்றார்கள். வட இந்தியாவிலிருந்து அடக்குமுறைகள் தென்னாட்டிலும் பாய்ந்திருக்கின்றன. திருநெல்வேலி ஜில்லா விவசாயிகள்—தொழிலாளிகள் மகா நாட்டில் தலைமை வகித்த திரு. வேதரத்னம் பிள்ளை அவர்களையும் ஷை மகா நாட்டைத் திறந்துவைத்த அன்பர் தோழர் அய்யாமுத்து அவர்களையும் இன்னும் சிலரையும் சர்க்கார் கைதி செய்திருக்கிறார்கள்.

கோர்ட்டுகளில் விசாரிக்கப்பட்டு எத்தனையோ பேர் தண்டிக்கப்படப் போகிறார்கள். அவசரச் சட்டங்களாலும், ஆள் தூக்கிச் சட்டங்களாலும், பாதுகாப்புச் சட்டங்களாலும் எத்தனையோ யுவர்கள், அரிய தேசபக்தர்கள், அறிஞர்கள், பெண்மணிகள் கணக்கின்றிச் சிறைக்குள் தள்ளப்படப் போகின்றார்கள். பற்பல கிராமத்து ஜனங்களைப் பயமுறுத்தப் போகிறார்கள். இங்கு விவரிக்க முடியாத எத்தனையோ விதக் கஷ்டங்களை இந்தியா அடையப் போகிறது. எத்தனையோ பேர் தியாகமின்றி, இந்தியாவிற்கு விடுதலை கிடைத்துவிட மாட்டாது. எவ்வளவு சீக்கிரத்தில் பிரமாண்டமான கஷ்டங்கள் வருகிறதோ, அவ்வளவு அதி சீக்கிரத்தில் நற்காலம் வரும் என்பது உலக வழக்கு. அப்படிப்பட்ட பொன் போன்ற சுதந்திர, சுபதினம் விரைவில் வந்துகொண்டிருக்கிறது.

சுதேசியம்

நமது நாட்டார்கள் நம் தேசத்தில் செய்த சாமான்களையே வாங்கி உபயோகிக்குமாறு வேண்டுகிறோம். அயல் நாட்டுப் பொருள்கள் மூலம் பல கோடிப்பணம் இந்தியாவிலிருந்து வெளியே அயல் நாடுகளுக்குப் போகிறது. இதனால் நாட்டில் கைத்தொழில்களும் விருத்தி அடைவதில்லை. கைத்தொழில் வகுப்பார்களுக்குக கஷ்டங்களுக்குமேல் கஷ்டங்கள் உண்டாகின்றன; வறுமை வளர்கின்றது. மேரி மகாராணியார் கிறிஸ்துமஸ் திருநாளுக்காக ஒரு பெரிய கடையில் லண்டனில் சாமான்கள் வாங்கிக்கொண்டு வந்து ஷை சாமான்களை அரண்மனையில் பரீட்சை செய்த பொழுது இரு சாமான்கள் நீங்கலாக மற்றவைகளெல்லாம் அயல் நாட்டுப் பொருள்களென்று கண்டு, அவைகளை அரசியார் திருப்பி அனுப்பி விட்டாராம். இங்கிலாந்தில் சுதேசியம் எவ்வாறு வளர்ந்துகொண்டு வருகிறது? நமது நாட்டார் இதனைக் கவனிக்க வேண்டும். நமது இந்தியாவில் சுதேசியத்தை வளர்க்குமாறு நாம் சுதேசி விரதத்தைக் கைக்கொள்ள வேண்டும். இந்தியாவில் பிறந்த அனைவரும் இதனை அனுசரிக்க வேண்டும்.

கவீந்திரர் தாகூரது 70-வது வருடப் பூர்த்தி விழா

கவிச் சக்கிரவர்த்தி ரவீந்திரநாத் தாகூர் அவர்களின் 70-வது வருடப் பூர்த்தி வைபவத்தை மிக்க விமரிசையுடன் கல்கத்தாவில் கொண்டாட ஏற்பாடு செய்து ஷை கொண்டாட்டத்துடன் அயல் நாட்டு உள் நாட்டுச் சாமான்களின் காட்சி சாலை ஒன்று வைக்கும் பொருட்டு ஏடன் கார்டன்ஸ் (Eden Gardens) என்னும் சிங்காரத் தோட்டத்தை உபயோகிக்க வங்காளச் சர்க்காரிடம் உத்திரவு கேட்டார்கள். ஆனால் வங்காள அரசாங்கம் ஒரு மாதத்திற்கு மேலாக இந்த விஷயத்தை யோசித்துக் கடைசியில் அனுமதிக்க முடியாதென்று அறிவித்து விட்டார்களாம். ஆண்டுதோறும் நாய் காட்சிகள் அத் தோட்டத்தில் நடைபெறுகின்றன. ஐரோப்பியர்கள் பலவகை ஆட்டங்களுக்கும் அதை உபயோகப்படுத்துகிறார்கள். உலகம் போற்றும் ஒரு இந்தியப் புலவர் பெருமானுக்கு மரியாதை செய்ய இடங் கொடுக்காததற்காக மிகமிக வருந்துகிறோம். இவ்வாறு ஒரு பண்டித மணிக்கு அகௌரவம் செய்த வங்காளச் சர்க்காரைப்பற்றி என்ன எண்ணுவது?

தாகூர் 70-வது ஆண்டு பூர்த்திக் கொண்டாட்டச் சபையார் நல்ல நல்ல திட்டங்களிட்டுக் கொண்டாட ஏற்பாடு செய்திருக்கிறார்கள். அவருடைய ஞாபகச் சின்னமாக ஒரு புஸ்தகத்தைத்

தொகுத்து வெளியிடப் போகிறார்கள். நாமகளும் பூமகளும் பூரணமாய் ஆசிர்வதித்து அருளியிருக்கும் தாகூரவர்களுக்கு நல்ல சுகமும் நீண்ட ஆயுளும் தந்தருளுமாறு கடவுளைப் பிரார்த்திக்கிறோம். அவரது வேலையான அகில உலக ஒற்றுமை விரைவில் வளர்வதாக! அதனால் உலகத்திற்கு அபார நன்மை உண்டாவதாக!!

வாலிபர் சங்கங்கள்

ஒவ்வொரு நாட்டின் சரிதங்களைத் திறந்து பார்த்தால் அந்நாட்டின் அபிவிருத்திக்குக் காரணம் வாலிபர்கள் வாலிபர்கள் என்றே அறியலாகும். இப்பொழுது நமது தாய்நாடு அடிமைப்பட்டு அல்லலடைந்து கொண்டிருக்கிறது. காங்கிரஸ் மஹாசபையே இந்தியாவின் விடுதலையை ஸ்தாபிக்கப் போகிறது; வாலிபர் சங்கம் ஒவ்வொரு ஊரிலும் ஏற்பட்டால் அவ் வூரின் அபிவிருத்தியை அதிகமாக நாடி உழைக்கும். கிராமந்தோறும் வாலிபர் சங்கம் ஏற்படுத்தி வேலை செய்தால், கிராமங்களில் எவ்வளவோ நன்மைகள் ஏற்படும். அநேக கிராமங்களில் வாலிப சங்கங்களைத் திறக்குமாறு பல விடங்களிலுள்ள, எமது நண்பர்களுக்கு எழுதியிருக்கிறோம்; எழுதிக்கொண் டிருக்கிறோம். இதன் பயனாகச் சில விடங்களில் வாலிபர் சபைகள் உண்டாகிக்கொண் டிருக்கின்றன வென்று அறிகிறோம். நமது நாடெங்கும் வாலிபர் சபைகள் ஏற்படல் வேண்டுமென விருப்புகிறோம். வாலிபர் சங்கங்களை ஸ்தாபித்து, வாலிபர்களுடன் நெருங்கிப் பழகிய அனுபவம் எமக்கு அதிகம். கிராமச் சீர்திருத்த வேலைகளுக்கு வாலிபர்களின்றி முடியவே முடியாது. நாட்டார் இதனை அவஸியம் கவனிக்க வேண்டும்.

சோவியத் ருஷியா

சோவியத் ருஷியாவைப்பற்றி அதன் எதிரிகள் விஷமப் பிரச்சாரம் செய்துகொண்டிருந்த போதிலும், அதன் அபிவிருத்தியைப்பற்றி உண்மைகளும் வெளிவந்து கொண்டிருக்கின்றன. அங்கு சென்று பார்த்து வந்த அநேகம் பெரியார்கள் ருஷியாவின் விவசாயம், கைத்தொழில், கல்வி முதலியவைகளின் அபிவிருத்தியைப்பற்றிப் போற்றிப் பல பத்திரிகைகளுக்கு எழுதியிருக்கிறார்கள். நாமும் அவைகளில் சிலவற்றை பார்க்க நேர்ந்தது. அறிஞரான பெர்னார்டுஷா முதலியவர்கள் ருஷியாவை மிகமிக வியந்து கூறியிருக்கிறார்கள். ருஷியாவின் முன்னேற்றத்தை உலகம் விழிப்புடன் கவனித்துக்கொண் டிருக்கிறது.

ஆராய்ச்சி மேடை.

கிறிஸ்துகுல ஆச்சிரமம்.

தொகுத்தவர்:— டாக்டர் சவரிராயன் ஏசுதாசன், F.R.C.S (Edin)
வெளியிட்டவர்:— கிறிஸ்துகுல ஆச்சிரமம், திருப்பத்தூர்,
வட ஆற்காடு ஜில்லா.

விலை:—அணு 6.

இந்திய சுதேசிக் கிறிஸ்தவ சங்கத்துடன் இணைக்கப்பட்டு இந்தக் கிறிஸ்துகுல ஆச்சிரமம் திருப்பத்தூரில் நன்கு வேலைசெய்து வருகிறது. அன்றியும் ஆச்சிரமத்தின் சுற்றுப் பக்கங்களிலுள்ள கிராம ஜனங்களுக்குக் கல்வி வசதிகளும் வைத்திய வசதிகளும் கொடுக்கப்படுகின்றன. இங்கிலாந்து தேசத்தில் உயர்தர வைத்தியப் பட்டம் பெற்று இங்கு வந்து, பொதுநலத் தொண்டிற்கே தனது வாழ்வை அர்ப்பணம் செய்திருக்கும் டாக்டர் சவரிராயன் ஏசுதாசன் அவர்களுடையவும், சேவையில் ஆசை மிகுந்து இந்தியாவை அபிமானத் தாய்நாடாக மதித்து இந்தியர்களை நேசித்துவரும் டாக்டர் பேடன் அவர்களுடையவும் தியாகமும் தொண்டும் இந்த ஆச்சிரமத்தின் ஒவ்வொரு வேலையிலும் மணக்கிறது. திருப்பத்தூர் கிறிஸ்து குல ஆச்சிரமத்திற்குச் சென்று பார்த்தால், அன்பு மதத்தை நிலைநாட்டிய ஏசுகிறிஸ்து நாதரது பக்தர்களின் அன்பின் பெருக்கு வடிந்தோடுவதை, தியாக உணர்வு தாண்டவமாடுவதை, தொண்டின் பெருமை பிரகாசிப்பதைக் காணலாம். இந்த ஆச்சிரமவாசிகள் கிராமச் சீர்திருத்த வேலைகளையும் சுற்றுப் பக்கங்களிலுள்ள கிராமங்களில் சந்தோஷத்துடன் செய்கிறார்கள். இவ்வாச்ரம வாசிகளின் அருமையான ஊழியத்தைப் போற்றுகிறோம். இன்னும் இவர்கள் தேச சேவையிலும் ஈடுபட்டிருப்பதை அறிந்து மிக மகிழ்கிறோம். துண்டுப் பிரசுரங்களின் மூலமாகவும் புஸ்தக வெளியீடுகளின் மூலமாகவும் நல்ல வேலை செய்துவருகிறார்கள்.

கிறிஸ்து குல ஆச்சிரமத்தைப் பற்றி இந்தப் புஸ்தகம் சில படங்களுடன் நன்கு விவரிக்கப்பட்டிருக்கிறது. நல்ல எழுத்தால் நேர்த்தியான காகிதத்தில் அச்சிடப்பட்டிருக்கிறது. இந்த ஆசிரமத்தைப்பற்றி அதிகமாய் அறிய விரும்புகிறவர்கள் இந்த நூலை வாங்கிப் படிப்பார்களாக. தமிழ் மக்களனைவரும் இந்த அன்பகத்தைப்பற்றி அறிந்து அதிகமாக ஆதரிப்பது அவஸியம். இந்த ஆச்சிரமம் ஓங்கிப் பரவி வளருமாறு அருளும்படி ஈஸ்வரனைப் பிரார்த்திக்கிறோம்.

"சுவாமி".

...குராகும்.
...ளராகிய ஆண்டர்ஸ்
...-operative Ideals and Problems"
...தன சாராம்சத்தை, தமிழ் மக்களின் உபயோகத்
...கருதி இப்புத்தக வடிவில் தமிழில் எழுதி வெளியிட்ட ஆசிரியரின் முயற்சி பெரிதும் பாராட்டற் பாலதாகும். சில வருடங்களாகவே தமிழ் நாட்டில் ஐக்கிய இயக்கம் பரவ ஆரம்பித்திருக்கிறது. இவ் வியக்கத் தோற்றத்திற்கு நமக்கு மேல்நாட்டார்களே வழிகாட்டிகளாவர். அந்நாட்டினர் வாழ்க்கையின் ஒவ்வொரு துறையிலும் ஐக்கிய இயக்கத்தைக் கண்டு பெரும் பயன் எய்தி வருகின்றனர். தற்கால நிலையில் தமிழர்கள் இவ் வியக்கத்தினைப்பற்றி அறியவேண்டியவை பலவுள. எனவே இவ்வியக்க சம்பந்தமாய் ஆங்கிலத்தில் வெளிவந்துள்ள பல நூல்களும் தமிழில் வரவேண்டுவது அவசியம். பிரஸ்தாப நூலில் ஐக்கிய பண்டகசாலை சம்பந்தமான பல அரிய உண்மைகள் எளிய நடையில் சுமார் 60 பக்கங்கள் எழுதப்பட்டுள்ளன. ஐக்கிய இயக்கத்தில் அபிமானம் படைத்த தமிழர் அனைவரும் இதைப் படிக்கவேண்டுவ தவசியம். ஆசிரியர் இத்துறைபற்றி மற்றும் பல நூல்களைத் தமிழகத்திற்கு எழுதி உதவுவாரென எதிர்பார்க்கிறோம்.

N. V.

பெயர்:—ஸ்ரீ அரவிந்த மஹரிஷி அருளிய அன்னை.

ஆசிரியர்:—ஸ்ரீ சுத்தானந்த பாரதியார்.

கிடைக்குமிடம்:—பாரத சக்தி நிலையம், புது...

விலை:—அணா 4.

பகவான் ஸ்ரீ அரவிந்தரால் ஆங்கிலத்தில் மு... வெளியிட்டுள்ள இச்சிறு நூலானது பல ஐ... லும் தேச பாஷைகளிலும் மொழி பெயர்க்கப்... படித்து அறிவாலுயர்த்தப்பட்டு வருவதை ய... நாட்டுக் கலைஞானிகளும், யோகிகளும், ந... மனதாரப் புகழ்ந்திருக்கின்றனர். அன்றியுப்...

ரி ஹுவ
ஆற்றலே மறுபடியும

மனித வாழ்வில் கஷ்டங்களும் து
அவைகளை எப்படிக் கடப்பது என்ற வழி தெரி
களுக்கு நாம் ஒன்று கூறுவோம். சத்தியம், தருமம் எனப்ப
களைக் கைவிடாது செல்லும் மார்க்கம் ஒன்றே அத்துன்ப இன்
பங்களைத் தொலைத்து நன்மையை யுண்டாக்கும். அவ்வாறு உண்
டாக்குவதை நன்கறியவேண்டின் இந்நூலைப் பாராயணம் செய்து
வருதல் நலமாகும். கடவுள் அன்னை, மஹேஸ்வரி, மஹா காளி,
மஹா லட்சுமி. மஹா சரஸ்வதி, ஆனந்த சக்தி என்ற மொழிகளை
ஆங்காங்கு உபயோகப்படுத்தியிருப்பது பரிபாஷைகளே யன்றி
கேவலம் ஆராதனைத் தெய்வங்களன்று. சகலமும் சேர்ந்து சக்தி,
சக்தி, சக்தி என்று அறிக. சக்தியே உலகம், சக்தியே அண்ட
பிண்ட சராசரங்கள்.

B A.

கதர் தினுசுகள்.

கிடைக்குமிடம்:—ராட்டைச் சங்கம், சின்னமனூர்.

பெரியகுளம் தாலுகாவின் முக்கிய கிராமங்களில் சின்னமனூரும் ஒன்று. தேசீய உணர்ச்சி மிக்கவர்கள் ஒன்று சேர்ந்து எற்படுத்திய கதர்சாலையிலிருந்து உற்பத்திசெய்த கதர் தினுசுகள் நமது பார்வைக்காக வந்தன நன்றாயும் அழுத்தமாயுமிருக்கிறது. இத்தாலுகா வாசி ...பமாகக் கம்பம் பள்ளத்தாக்கிலுள்ளவர்களும் இந்த ஸ்தா ...ரிக்கவேண்டியது அத்யாவஸ்யம். சின்னமனூர் வாசி ... சொந்த ஊர் அபிமானம் கொண்டு இதில் உற்பத்தி ...ரிய வேண்டுகிறோம். பேச்சளவில் தேசாபிமானம் ...பிதேனும் தியாகம் செய்யவேண்டும். தியாகிகளின் ...னுசுகளில் பிரகாசிக்கிறது.

"சுவாமி".

...d Published by R. NARAYANASWAMI.
... PRESS, Uthamapalayam, Madura Dt, S. India.

...காப்பக ...
541